

## Dossier thématique

*Une ville attentive à chacun*

» pages 3 à 12

## Médiation

*Mieux vivre ensemble grâce aux médiateurs de quartier*  
» page 13

## Un été animé dans la ville

*De nombreux rendez-vous et activités attendent les jeunes Ascéens !*  
» pages 20 et 21

## Festival Essey Chantant

*Une après-midi festive, gratuite et musicale !*  
» pages 24 et 25



Analyse des **Besoins Sociaux**  
Tous concernés !

# Jérôme Schaeidt

PEINTURE & DÉCORATION

jeromepeinturedeco.fr

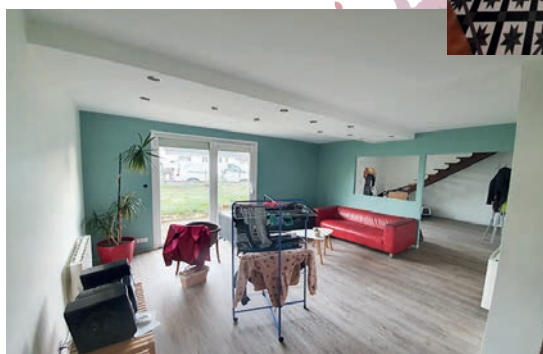
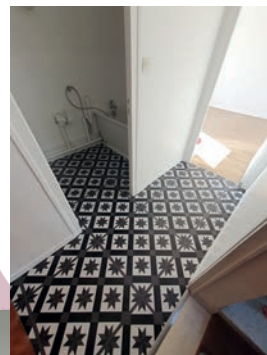

- Revêtement mural • Peinture
- Plafond tendu • Sol • Façade

**ESSEY-LÈS-NANCY - 06 84 89 57 89**

# GARAGE LDA



PEUGEOT

**VENTE**  
*véhicules neufs et d'occasion*

**RÉPARATIONS**  
*toutes marques*

**MÉCANIQUE**

**CARROSSERIE**



**158, avenue du 69<sup>e</sup> RI - 54270 ESSEY-LÈS-NANCY**  
**Tél. 03 83 29 02 07 - E-mail : l.d.a@wanadoo.fr**



De gauche à droite sur la photo  
Marie Lozinguez, Élise Drouville et Nadine Cadet

# dossier

## Une ville attentive à chacun

Nadine Cadet, adjointe à la solidarité

Élise Drouville, déléguée à l'inclusion sociale et aux personnes en situation de handicap

Marie Lozinguez, déléguée à l'accès aux droits et à la famille

### Éditorial

Si l'action sociale est absolument essentielle à la vie de la commune, elle peut être un sujet clivant car chacun a sa propre sensibilité en la matière. Notre Centre Communal d'Action Sociale (CCAS) est donc chargé de mettre en œuvre l'action que nous avons définie en la matière. À ce titre, il est un véritable outil au service des habitants et de la politique sociale. Il constitue un lien tangible avec les administrés, grâce à l'étendue de ses compétences, qu'elles soient obligatoires ou facultatives.

Au quotidien, les élus et les professionnels du CCAS rencontrent des personnes en difficulté, en situation de surendettement, en rupture familiale, en détresse sociale, découragées par le poids de certaines démarches administratives pourtant indispensables pour accéder à leurs droits les plus essentiels.

Le CCAS est au cœur de multiples enjeux économiques, sociaux et sociétaux : vieillissement de la population, nouvelles formes de précarité (alimentaire, numérique, énergétique...), évolution des modes et conditions de vie, nouvelles mobilités géographiques, mutations économiques... Toutes ces évolutions ont un impact dans notre commune et il convient de les anticiper afin de répondre aux besoins des Ascéens. À ce titre, Essey réalise une analyse des besoins sociaux auprès de tous les habitants.

L'enjeu, pour les élus et les professionnels du CCAS, consiste à disposer des moyens d'agir dans une double temporalité : **ici et maintenant** pour faire

face à l'urgence, au quotidien et ce, de manière très concrète et opérationnelle, mais aussi **demain et à plus long terme**, dans une logique préventive afin de satisfaire aux attentes légitimes ou besoins des habitants. Il s'agit à la fois d'apporter une réponse adaptée à court terme et de se projeter sur la façon dont les mêmes besoins s'exprimeront à l'avenir.

Permettre à tous de mieux vivre le présent et d'envisager l'avenir de façon positive, c'est le choix de la ville d'Essey, ville solidaire telle que nous l'avons voulue dans le cadre de notre projet.

La solidarité à Essey, c'est un engagement de chaque instant, multiple et orienté vers toutes les composantes de notre population : les enfants et jeunes (Ville Amie des Enfants, Aides au 1<sup>er</sup> départ en vacances, mission locale, activités de proximité à Mouzimpré...), les aînés (Ville Amie des Aînés, Lutte contre l'isolement, Pôle Senior), les familles (soutien à la parentalité, séjours familles...) et les plus fragiles (aides financières, veille sociale...).

Avec l'année particulière que nous avons traversée, cela a pris encore plus de sens. Qu'ils soient élus, fonctionnaires communaux, bénévoles, réserve communale, équipe citoyenne Mona Lisa, membres des associations ascéennes, acteurs économiques locaux, tous se sont mobilisés pour aider à la confection de masques, à la réalisation des courses, pour maintenir le contact avec des seniors isolés, apporter des colis alimentaires à des familles, ou livrer des repas...

Engagée en faveur de la cohésion sociale, Essey s'inscrit donc dans une démarche partenariale qui veut développer l'autonomie des habitants, des plus vulnérables à ceux qui ont besoin ponctuellement d'un simple coup de pouce !

# La volonté de répondre aux besoins de tous

**La solidarité et les aides sociales sont au cœur des préoccupations de l'équipe municipale qui souhaite favoriser le bien-être de tous les habitants d'Essey-lès-Nancy, sans exception. Pour mieux identifier les problématiques présentes sur le territoire, les élus peuvent compter sur l'Analyse des Besoins Sociaux qui vient de débiter.**

Au début de chaque nouveau mandat municipal, le CCAS est dans l'obligation d'engager une ABS - Analyse des Besoins Sociaux - afin de faire un état des lieux de la situation sociale de la ville et de mettre en avant les problématiques du territoire, dans le but de trouver les meilleures solutions pour y répondre. Michel Breuille et son équipe trouvent dans ce passage obligé, une véritable opportunité d'identifier et de comprendre les besoins de l'ensemble de la population d'Essey-lès-Nancy : « *Cela répond à une véritable volonté politique, souligne l'adjointe à la solidarité Nadine Cadet, nous voulons aller loin, faire émerger toutes les problématiques et mettre en place des projets qui pourront y répondre. Nous souhaitons que tous les Ascéens trouvent à Essey les services, les aides et le confort dont ils ont besoin.* »

## Un état des lieux instructif

Avant de laisser la parole aux Ascéens à travers le questionnaire présent en page centrale du bulletin, le cabinet Dunamis Conseil, chargé de l'ABS à Essey, a pu fournir au comité de pilotage composé d'élus et d'agents, un véritable état des lieux des caractéristiques de la population de la commune. Si ces résultats n'ont pas surpris, ils ont néanmoins mis en avant de nouvelles données à prendre en

compte : « *Nous savions déjà que les seniors étaient très représentés à Essey, explique Nadine Cadet, et de nombreux dispositifs et aides leur sont d'ores et déjà proposés. La nouvelle étude a, par exemple, mis en avant un grand nombre de familles monoparentales et nous allons donc travailler, entre autres, sur la parentalité. D'autres publics ont besoin d'aides et de soutien, je pense notamment aux adolescents ou aux personnes subissant la fracture numérique. Le questionnaire présent dans ce bulletin nous permettra d'aller encore plus loin dans l'identification des besoins et nous aidera à mettre en place les projets nécessaires.* »

## Des aides et services déjà bien en place

Si l'ABS est un outil précieux, les élus, le CCAS, les services municipaux concernés et de nombreuses associations, n'ont pas attendu pour mettre en place des actions de solidarité favorisant le bien-être de tous à

Essey. Labellisée depuis 2011 « Ville amie des enfants » par l'Unicef et l'Association des Maires de France, Essey-lès-Nancy est aussi « Ville amie des aînés ». La commune offre d'ores et déjà un large panel de services et structures pour faciliter la vie des familles, tels que le Lieu d'Accueil Enfants-Parents ou la Maison de la Parentalité mais également les actions mises en place par le très actif Pôle Jeunesse.

Les seniors bénéficient de nombreuses activités et sont accompagnés dans leur vie quotidienne, la municipalité veille aussi à rompre l'isolement et à favoriser le lien intergénérationnel. L'épicerie solidaire, le vestiaire solidaire ou encore l'Aide Numérique Administrative proposés par la Maison du Grémillon et l'aide aux devoirs et les ateliers d'apprentissage du français assurés par l'association l'Étoile sont autant de preuves supplémentaires qu'Essey-lès-Nancy est une ville solidaire.



Les balades seniors

# Trois élues au service de la solidarité

**Parmi les adjoints et conseillers municipaux, trois élues sont chargées des questions liées au social et à la solidarité. Autour de l'adjointe à la solidarité Nadine Cadet, on retrouve la conseillère municipale Élise Drouville, déléguée à l'inclusion sociale et au handicap et Marie Lozinguez, conseillère municipale déléguée à l'accès aux droits et à la famille.**

## Le Centre Communal d'Action Sociale

Le Centre Communal d'Action Sociale -CCAS- est un établissement chargé de délivrer des aides sociales et de mettre en œuvre la politique sociale sur le territoire communal. Il est présidé par un conseil d'administration composé du maire, de 8 élus municipaux et de 8 représentants associatifs. Il fonctionne grâce à 5 agents, Julie Khemisti, Marjorie

Ochera, Géraldine Horteur, Audrey Lavanoux et Camille Meyer.

## Une équipe qualifiée qui œuvre auprès des plus fragiles

Les activités du CCAS s'articulent autour de différentes missions assurées par les agents. En sa qualité de directrice, Julie Khemisti participe à la définition des orientations en matière de politique sociale et les met en œuvre. Elle coordonne et encadre les agents du CCAS, assure la gestion budgétaire du service et gère les aides facultatives et légales. L'ensemble de l'équipe travaille en transversalité sur les différentes missions confiées au CCAS. Parmi ces missions, on retrouve l'accompagnement des ménages en difficulté, des seniors et des personnes handicapées, l'aide au montage des dossiers administratifs.

Les agents du CCAS conseillent,

assistent et orientent les personnes en recherche de logement social et accompagnent les jeunes de la mission locale en les conseillant et en les guidant afin de faciliter leur accès à l'emploi, leur recherche de logement mais aussi leur accès aux soins médicaux et leurs démarches administratives. Dans le cadre d'une convention entre le CCAS et le Conseil Départemental de Meurthe-et-Moselle, 100 bénéficiaires du RSA sont également accompagnés par le CCAS d'Essey-lès-Nancy. Enfin, l'équipe contribue à la mise en place d'actions autour de sujets très divers et fédérateurs comme les loisirs, la culture, les activités manuelles... en vue de rompre l'isolement et créer du lien, d'échanger des idées, des savoirs. Elle permet la mise en place d'actions locales pour relayer les campagnes nationales de santé publique comme le dépistage du cancer du sein...



Julie Khemisti, directrice du CCAS



Marjorie Ochera, référente emploi logement et aide alimentaire



Géraldine Horteur, référente mission locale, actions de prévention et de lien social



Audrey Lavanoux, référente RSA et aide alimentaire



Camille Meyer, référente des personnes âgées et personnes en situation de handicap

## Informations pratiques

CCAS d'Essey-lès-Nancy  
7 rue des Basses Ruelles  
Ouvert au public du lundi au jeudi  
de 8h30 à 12h et de 13h30 à 17h  
et le vendredi de 8h30 à 12h  
03 83 18 34 61

# Trois projets importants en soutien aux familles

**Le soutien à la parentalité et aux familles constitue un élément important de la politique sociale de la ville d'Essey-lès-Nancy. Trois projets d'envergure sont en cours d'élaboration pour faciliter la vie des familles.**

## Programme de soutien aux familles et à la parentalité

Mis en place pour la première fois sur la commune en 2019, le Programme de soutien aux familles et à la parentalité est reconduit cette année. Ce dispositif a pour but d'améliorer les relations entre les membres d'une même famille et de lutter contre des problématiques qui viendraient perturber le quotidien et le bien-être au sein de la cellule familiale. Il permet de faciliter les échanges entre les parents, les enfants, les frères et sœurs d'une même fratrie et d'instaurer une meilleure communication entre tous, créant ainsi un climat familial apaisé et un mieux-vivre en famille avant la période charnière de l'adolescence. Il s'adresse à des familles comptant un ou plusieurs enfants âgés de 6 à 11 ans, habitant la commune d'Essey-lès-Nancy.

Concrètement, une dizaine de familles bénéficiera de 13 séances encadrées et animées par des personnels formés, autour de thématiques choisies répondant à des problématiques fréquemment rencontrées. Validé

scientifiquement et retenu par Santé Publique France, le Programme de soutien aux familles et à la parentalité est implanté dans 35 pays et dans plus d'une trentaine de villes de France.

## Aides au premier départ en vacances pour les enfants d'Essey-lès-Nancy



La Jeunesse au Plein Air pilote depuis des années le dispositif d'aides au premier départ en vacances, soutenu par la Caf, le Conseil Départemental de Meurthe-et-Moselle et le Conseil Ré-

gional Grand Est. Ainsi, chaque année, les familles dont les revenus rendent difficile le financement de séjours, bénéficient d'une aide calculée selon leur Quotient Familial pour financer leurs vacances, à condition de choisir leur lieu de villégiature parmi une sélection d'endroits où il fait bon se ressourcer. L'offre de séjours est large, composée d'environ 40 destinations, entre séjours de proximité en ville ou à la campagne, à la mer ou à la montagne et même à l'étranger !

**À travers le Pôle Jeunesse et le CCAS, la ville d'Essey-lès-Nancy a choisi de participer à cette belle initiative en apportant sa participation à hauteur de 100 € par séjour pour une sélection de familles ascendantes.**

## Un espace d'animations à Mouzimpré

Les différents intervenants qui œuvrent sur le quartier de Mouzimpré, élus, équipe de médiation, associations telles que l'association l'Étoile, le Conseil Citoyen, le Conseil de quartier, le CCAS, la Maison des Solidarités, le Pôle Jeunesse, souhaitent mettre en place ensemble, un programme d'animations sportives, scientifiques, culturelles... pour les habitants du quartier de Mouzimpré, qui se montrent très en demande de ce genre d'actions.

Afin d'accueillir ces animations intergénérationnelles, les élus souhaitent, d'ici 2022, la création d'un espace de vie sociale sur le quartier de Mouzimpré. Un projet qui serait porté par l'ensemble des acteurs qui participent à la vie du quartier et par la toute jeune association « Le Moulin aux Étincelles ».

**Plus d'informations auprès du Pôle Jeunesse au 03 83 29 01 73 ou au CCAS au 03 83 18 34 61.**



## La Maison de la Parentalité : un endroit dédié aux familles



Située à quelques pas de la mairie, la Maison de la Parentalité est un lieu d'accueil, d'échanges et d'écoute, dédié aux familles et plus particulièrement au rôle de parent. Chaque mois, elle propose un programme d'activités ludiques variées aux enfants et à leurs parents, favorisant ainsi les échanges et les rencontres, renforçant le lien familial et favorisant le développement et la socialisation de l'enfant par le biais des rencontres avec d'autres enfants et par la découverte d'éveils et de jeux.

### Le lieu d'Accueil Enfants-Parents : un espace d'écoute et d'échanges

Chaque mardi et jeudi de 9h à 11h45, (hors restrictions liées à la crise sanitaire), dans les locaux de la Maison de la Parentalité, deux animatrices accueillent les enfants âgés de 0 à 6 ans, avec leurs parents ou leurs grands-parents mais aussi les futures mamans, au sein du Lieu d'Accueil Enfants-Parents. Tandis que les adultes y trouvent l'opportunité d'échanger avec d'autres parents ainsi qu'avec des professionnels de la Petite Enfance, les enfants profitent d'un espace ludique propice à l'apprentissage de la séparation et à la socialisation. Les familles sont accueillies gratuitement et dans le respect de l'anonymat et de la confidentialité.

Renseignements à la Maison de la Parentalité au 03 83 18 34 57

# Un registre pour aider les plus fragiles lors des événements exceptionnels

**Canicule, grand froid, pandémie... Ces dernières années ont été marquées à Essey comme ailleurs par de nombreux événements exceptionnels qui ont poussé au déclenchement du Plan d'Alerte et d'Urgence par le Préfet.**

Ce dispositif appelle, entre autres, à être attentifs aux personnes isolées et particulièrement aux personnes âgées et handicapées vivant seules à leur domicile. Afin de connaître leurs noms et coordonnées pour pouvoir leur apporter toute l'aide et le soutien dont elles ont besoin, les maires sont appelés à tenir un registre des personnes concernées en vue d'établir des contacts périodiques mais aussi de faciliter l'intervention des services sanitaires et sociaux en cas de déclenchement du Plan d'Alerte et d'Urgence.

À Essey-lès-Nancy, c'est le CCAS qui est chargé de dresser et de gérer la liste des personnes isolées. Pour la tenir à jour et n'oublier personne, les agents du CCAS appellent les per-

sonnes âgées de 65 ans et plus, de plus de 60 ans et reconnues inaptes au travail ou encore les personnes en situation de handicap à s'inscrire sur ce registre confidentiel. Pour ce faire, les habitants concernés peuvent remplir le formulaire en ligne sur le site Internet de la ville ou prendre contact avec le CCAS. Un tiers peut également inscrire une personne répondant à ces critères si la personne concernée ou son représentant légal ne s'y oppose pas. Une démarche d'autant plus importante en ce début d'été et alors que la crise sanitaire nous joue toujours des tours.

**Formulaire disponible sur le site internet [esseylesnancy.fr / démarches / solidarité](http://esseylesnancy.fr/demarches/solidarite)  
Renseignements au 03 83 18 34 61**



# Un moulin aux étincelles pour éveiller des talents

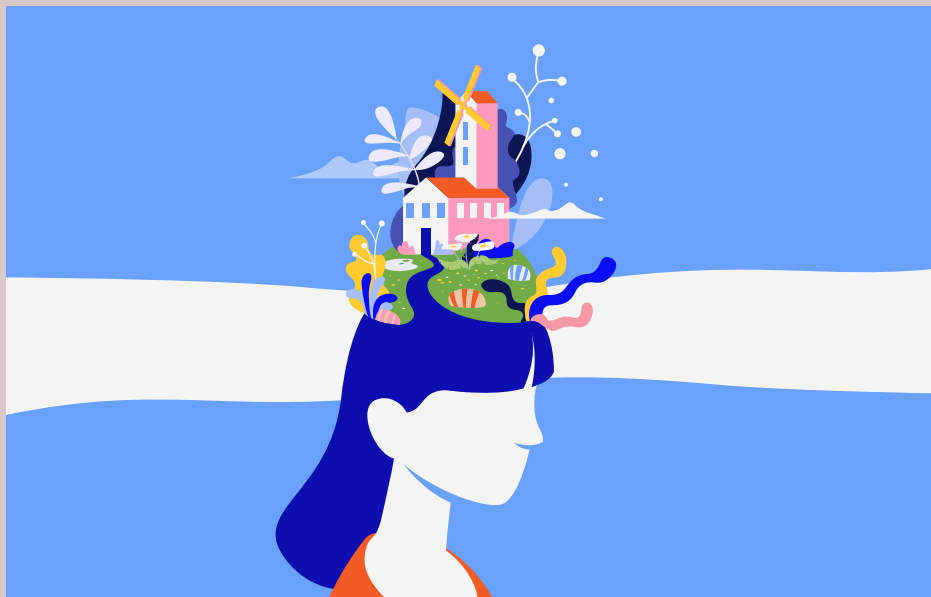

**Claudine, Liliana, Aïcha, Amine, Maryse, Olivier et Marion ont créé ensemble l'association « Le moulin aux étincelles », ils nous présentent leurs objectifs et leurs projets résolument liés au social et à la solidarité.**

## Quand et comment est née votre association « Le moulin aux étincelles » ?

L'idée de notre association est née à la suite du premier confinement, en mai 2020. Nous avons envie de construire quelque chose ensemble, en lien avec l'animation. Nous avons eu un coup de cœur pour la ville d'Essey-lès-Nancy, une ville sympathique, dynamique et accueillante.

## Dans quels buts avez-vous créé cette association ?

Nous avons un désir profond d'éveiller les étincelles de talents, les potentiels, les idées des personnes, dans un élan d'énergie créé par les bénévoles, les adhérents... Le contexte sanitaire a généré une situation de crise sociale et économique, en particulier concernant le quartier de Mouzimpré, qui a réveillé en nous cette volonté de contribuer à redynamiser le quartier. Nous souhaitons également lutter contre l'isolement, amener du lien entre les personnes, en créant à terme une

structure familiale qui nous ressemble et nous rassemble.

## Quels sont vos principaux projets ?

Pour démarrer, nous souhaitons mettre en place des activités ponctuelles afin de partir à la rencontre des personnes, mais aussi des partenaires, tout en facilitant les liens entre tous. Nous avons dans l'idée de mettre en place des activités sportives, des soirées familiales, des animations de quartier. Nous souhaitons aussi participer à des manifestations en collaboration avec d'autres associations de la ville. Nous avons d'autres projets en perspective mais il est trop tôt pour les énoncer. Cela suppose d'abord de laisser les habitants d'Essey s'exprimer et d'identifier les besoins, en priorité au niveau du quartier de Mouzimpré.

## Vous envisagez de mettre en place différentes actions sur Essey-lès-Nancy afin de vous faire connaître...

En effet, nous souhaiterions proposer une soirée familiale et une à deux animations extérieures sur le quartier de Mouzimpré sur la période estivale. À la rentrée scolaire, nous avons pour idée de mettre en place des activités sportives en soirée les mercredis et vendredis. Pour le reste, cela dépendra, certes de l'évolution de la

crise sanitaire, mais aussi de nos finances. Actuellement, nous disposons de peu car nous sommes une association toute jeune. Nous remercions d'ailleurs la ville d'Essey-lès-Nancy pour son soutien tant financier que dans la réalisation de notre projet. Tout de suite, nous avons senti beaucoup de bienveillance et d'intérêt pour notre association.

## Que souhaiteriez-vous apporter aux habitants d'Essey-lès-Nancy ?

Nous aimerions travailler en complémentarité avec tous les partenaires qui le souhaitent, afin d'améliorer le vivre ensemble et permettre aux habitants, en particulier les résidents du quartier de Mouzimpré, de s'exprimer, d'être valorisés et reconnus positivement sur l'espace public.

## Comment rejoindre ou aider votre association ?

Afin de bénéficier de nos activités, il faut être adhérent. La carte d'adhésion est familiale et s'élève pour cette année à 10€ l'année par famille. Les activités sportives plus spécifiques nécessiteront une plus grande contrepartie financière. Toutes les idées sont les bienvenues et peuvent nous être adressées sur la boîte mail de l'association : [Etincelles54.asso@gmail.com](mailto:Etincelles54.asso@gmail.com). Une boîte à idées sera à disposition à la Maison des Associations d'Essey-lès-Nancy.

**Un programme des activités sera mis en œuvre d'après les souhaits des habitants de la commune d'Essey-lès-Nancy. De ce fait, l'association a préparé un questionnaire pour mieux cerner les attentes des habitants. Flashez le QR-code ci dessous pour accéder au questionnaire.**





# Zoom sur l'association "L'Étoile"

**En place depuis près de 20 ans sur le quartier de Mouzimpré, l'association L'Étoile fonctionne grâce à un groupe de bénévoles qui propose des animations culturelles, de l'aide aux devoirs et des ateliers d'apprentissage du français.**

Créée en 2002, l'association L'Étoile est aujourd'hui bien implantée sur le quartier de Mouzimpré. Composée de bénévoles qui ont à cœur d'apporter leur aide aux familles du quartier, elle est située dans des locaux qui ont doublé de volume cette année : « Nous sommes installés au sein du bâtiment Jade, rue de Mouzimpré dans des locaux que Bâtigère met à disposition de la mairie et que la mairie nous permet d'occuper, explique Janine Marchal, trésorière de l'association, depuis février, nous bénéficions d'un espace supplémentaire, ce qui est une véritable chance et nous permet de nous adapter aux règles imposées par la crise sanitaire. »

## Aide aux devoirs

Parmi les activités proposées par L'Étoile, l'aide aux devoirs assurée par neuf bénévoles et quatre à cinq étudiants en IUT, permet de venir en aide à des enfants des classes de primaire : « Nous accueillons deux groupes successifs durant trois quart d'heure, les mardis et les jeudis soirs. Les enfants travaillent deux par deux accompagnés par un bénévole. Cette année, seize familles bénéficient de l'aide aux devoirs. » Les inscriptions se font au mois de septembre, en se présentant dans les locaux de l'association : « Chaque année, à la rentrée scolaire, les informations nécessaires aux inscriptions sont affichées sur la porte de notre local. Malgré la crise sanitaire, l'an dernier, nous n'avons cessé nos activités que durant la période de confinement imposée, nous avons repris dès le mois de mai. De la

même façon, cette année, nous n'avons fermé que durant la période de fermeture des écoles. »

## Ateliers d'apprentissage du français

Ils sont 14 bénévoles à accompagner les 35 apprenants de l'atelier d'apprentissage du français : « Nos actions vont de la remise à niveau à l'apprentissage de la langue jusqu'à l'alphabétisation. Nos apprenants peuvent être des mamans du quartier ou des personnes du Centre d'Accueil pour Demandeurs d'Asile d'Essey. » Pour ces ateliers, l'association L'Étoile bénéficie du soutien du Cril 54 (Centre Ressources Illettrisme de Meurthe-et-Moselle) et les bénévoles suivent des stages de formation.

## Animations culturelles

Habituellement, l'association L'Étoile propose chaque année à ses adhérents des sorties culturelles au musée, au théâtre, à l'opéra... ainsi qu'une escapade d'une journée à l'extérieur : « Nous les avons déjà

emmenés à Strasbourg, dans un autre coin d'Alsace, dans les Vosges... Ce sont des moments très sympathiques pour tout le monde. L'an dernier, nous n'avons pas pu le faire à cause de la crise sanitaire. Pour les mêmes raisons, nous ne pourrions encore pas le faire cette année mais dès que cela sera possible nous organiserons à nouveau ces sorties. »

## Appel aux bénévoles

L'équipe de L'Étoile serait heureuse d'accueillir de nouveaux bénévoles : « Il n'y a pas de critère précis à respecter pour rejoindre notre association si ce n'est avoir le souci des autres et le sens de la communication. »

## Adhésion

Pour bénéficier des actions mises en place par L'Étoile, il est nécessaire d'adhérer à l'association à hauteur de 5 € l'année. Le tarif d'inscription à un atelier est de 10 € pour l'année pour la première personne d'une famille inscrite puis de 5 € pour les autres membres de la même famille.



# La Maison du Grémillon : une aide précieuse

## L'épicerie solidaire



Située Chemin Derrière la Ville, la Maison du Grémillon propose trois services essentiels pour venir en aide aux personnes en difficulté. Elle est tout d'abord chargée de gérer l'épicerie solidaire, un service d'aide alimentaire et d'insertion sociale, destiné aux personnes en difficulté économique, fragilisées ou en situation d'exclusion. Le projet d'épicerie solidaire sur Essey-lès-Nancy est né d'un partenariat entre le CCAS et différentes associations, le Secours Catholique, Appel et Pass. Aménagée en libre-service, l'épicerie solidaire propose des produits frais, des fruits, de la viande et des denrées non périssables à des tarifs inférieurs de

80 à 90 % aux prix habituellement pratiqués. Les bénéficiaires de l'épicerie solidaire passent par le CCAS pour pouvoir y accéder. Le personnel du CCAS instruit les demandes d'accès à l'épicerie solidaire, accompagne les bénéficiaires dans leur parcours d'insertion et anime, en lien avec les bénévoles, des ateliers sur les thèmes de la vie quotidienne (alimentation, santé, famille, logement...).

L'accès à l'épicerie est conditionnée à la signature d'un contrat d'engagement par le bénéficiaire, dont l'ouverture des droits est déterminée en fonction de ses ressources. Le contrat d'engagement formalise un parcours d'insertion que le bénéficiaire doit s'engager à suivre pour continuer à accéder aux services de l'épicerie solidaire.

## Vestiaire solidaire

La Maison du Grémillon a également mis en place un vestiaire qui collecte et trie les dons de textile des particuliers pour les redistribuer. Une manière de donner une nouvelle vie aux vêtements tout en offrant la possibilité à tous de se vêtir à petit prix ou gratuitement. Hors périodes de restrictions liées à la crise sanitaire, tous ceux qui le souhaitent sont invi-

tés à déposer les vêtements en bon état dont ils n'ont plus l'usage, les mercredis et jeudis de 9 h à 11 h à la Maison du Grémillon, au 7 rue Mère Teresa (Accès par le Chemin Derrière la Ville). Le vestiaire est ouvert à tous sans limite de ressource financière. Renseignements au 06 70 21 78 14.



## Aide Numérique Administrative

Les bénévoles de la Maison du Grémillon proposent dans les mêmes locaux une aide numérique gratuite pour aider ceux qui en ont besoin à réaliser leurs démarches administratives sur Internet. Renseignements au 07 67 27 80 37.

# Des morceaux de bonheur pour les résidents de l'Ehpad du Bas-Château

L'initiative est née lors de la première période de confinement à laquelle nous avons dû faire face de mars à mai 2020.

Elise Drouville, conseillère municipale mais aussi maman de trois enfants, a pris contact avec l'enseignante de deux de ses enfants pour lui proposer de mettre en place une action solidaire en direction des résidents de l'Ehpad du Bas-Château : « J'ai proposé à Sophie Massot, enseignante de mes fils à l'école d'application du centre, d'inviter les élèves confinés à

*réaliser des dessins pour les résidents de l'Ehpad. Elle a tout de suite été partante et d'autres enseignantes ont suivi. Nous avons ainsi récolté plus de 120 dessins et cartes que j'ai pu adresser à chacun des résidents de l'établissement et même aux soignants. Nous avons renouvelé l'initiative à l'occasion des fêtes de Noël. J'aimerais beaucoup la pérenniser au fil du temps, à des moments marquants de l'année et l'étendre à tous les établissements scolaires. C'est aussi une manière de favoriser un lien intergénérationnel qui me semble essentiel. »*



# L'Analyse des Besoins Sociaux

**Obligatoire au début de chaque nouveau mandat et confiée au CCAS, l'Analyse des Besoins Sociaux, réalisée à Essey avec le cabinet Dunamis Conseil, est un outil précieux. Concrètement, comment ça se passe ? On vous explique tout !**

## L'ABS, qu'est-ce que c'est ?

Depuis 1995, les centres communaux et intercommunaux d'action sociale sont chargés de déterminer les besoins réels de leur population. Le but ? Permettre à la commune d'ajuster sa politique sociale en s'appuyant sur les résultats de l'Analyse des Besoins Sociaux. Il s'agit concrètement de recueillir les souhaits et les besoins des habitants de la commune puis d'établir un diagnostic qui permettra d'évaluer et d'ajuster les dispositifs sociaux déjà en œuvre mais aussi d'en mettre en place de nouveaux. L'ABS est avant tout un outil d'aide à la décision. Elle permet de concevoir un plan d'action susceptible de répondre aux besoins de la population et d'anticiper les attentes des citoyens.

## Comment ça marche ?

À Essey-lès-Nancy, c'est le cabinet Dunamis Conseil qui est chargé de l'ABS. Il a présenté il y a quelques semaines au comité de pilotage qui accompagne et gère la démarche, une sorte de photographie de la population d'Essey-lès-Nancy, mettant en avant l'évolution démographique de la ville ces dernières années, mais aussi ses caractéristiques, qu'il s'agisse des tranches d'âge ou des situations professionnelles et familiales de ses habitants, entre autres. Ce premier état des lieux a permis de réaliser un questionnaire qui est soumis aux Ascéens dans ce bulletin (en page



centrale) pour aller encore plus loin dans la démarche et recueillir toutes les informations nécessaires pour évaluer les besoins sociaux réels des habitants d'Essey et mettre en œuvre des actions et des projets pour y répondre.

## Les différentes étapes

Après une présentation des premiers chiffres qui permettent de mieux cerner les caractéristiques de la population d'Essey-lès-Nancy, le cabinet Dunamis Conseil et les membres du comité de pilotage de l'ABS ont identifié sept thématiques sur lesquelles se concentrer et défini les sept commissions s'y rapportant, réunissant des partenaires de la société civile, des représentants d'institutions et des élus. La parentalité, l'habitat et le cadre de vie, l'offre de services, les enjeux de l'autonomie et du vieillissement, l'emploi, la santé et la prévention, la précarité et l'exclusion, sont les sept thématiques sélectionnées à Essey. L'ABS serait loin d'être complète sans que les habitants ne soient consultés. Ainsi, le cabinet Dunamis Conseil a proposé un questionnaire, validé par le comité de pilotage, qui est soumis aux habitants. Après en avoir étudié les résultats, Dunamis Conseil fera part de ses recommandations au comité de pilotage. Le CCAS présentera ensuite officiellement son rapport au Conseil d'Administration.

## Le comité de pilotage de l'ABS

Seize personnes composent le comité de pilotage qui travaille sur l'Analyse des Besoins Sociaux à Essey-lès-Nancy. Adjoint au maire, conseillers municipaux, chefs de service, la volonté était d'impliquer un maximum de délégations. On y retrouve ainsi, du côté des adjoints au maire, Pascal Laurent, adjoint aux finances et aux ressources humaines, Nadine Cadet, adjointe à la solidarité, Jacky Thouvenin, adjoint à la citoyenneté et à la sécurité, Evelyne Devouge, adjointe à la vie culturelle et sportive, Francis Vogin, adjoint à la transition écologique et Monika Poydenot, adjointe à l'éducation. Du côté des conseillers municipaux, Pierre Brune, conseiller municipal délégué aux travaux et voirie, Elise Drouville, conseillère municipale déléguée à l'inclusion sociale et au handicap, Mallory Koenig, conseiller municipal délégué aux recettes et marchés publics, Marie Lozinguez, conseillère municipale déléguée à l'accès aux droits et à la famille et Catherine Chopin-Renauld, conseillère municipale d'opposition. Et enfin, du côté des chefs de service, Julie Khemisti, directrice du Pôle Social et du CCAS, Claire Demetz, directrice générale des services et Frédéric Villars, chef du service communication. Ils se réuniront à cinq reprises au fur et à mesure de l'avancée de l'ABS.

# Zoom sur le questionnaire adressé aux Ascéens

**L'enquête qui se déroule sous forme de questionnaire soumis à la population est une étape primordiale de l'Analyse des Besoins Sociaux en cours.**

## Sous couvert d'anonymat

Les réponses aux questionnaires se feront sous couvert d'anonymat, il ne sera en aucun cas demandé aux habitants de décliner leur identité. Les réponses données viendront alimenter l'Analyse des Besoins Sociaux réalisée par le cabinet Dunamis Conseil, en lien avec le comité de pilotage. L'enquête s'adresse à tous les habitants d'Essey-lès-Nancy âgés de plus de 18 ans. Plus les Ascéens seront nombreux à y répondre, plus les résultats de l'ABS seront conformes à la réalité des conditions de vie de chacun à Essey-lès-Nancy et plus les problématiques rencontrées pourront émerger, ce qui permettra aux élus d'élaborer et de mettre en place des projets pouvant y répondre. Les réponses données resteront confidentielles. Il n'est pas obligatoire pour les personnes participant à l'enquête de répondre à l'ensemble des questions posées.

## Pour l'ensemble de la population

Outre les situations professionnelles et familiales ou encore la typologie des logements de chacun, de très nombreux sujets concernant le quotidien des habitants de la commune sont abordés au cours du questionnaire qui leur est adressé. Il est ainsi question des moyens de transports, du stationnement, de la circulation et de la sécurité. L'accès à internet et les démarches administratives sont également abordés. Des thématiques importantes telles que la santé, la consommation, les loisirs, la culture mais également le bien-être et le lien entre les habitants complètent le questionnaire, sans oublier la solidarité et l'isolement. Des sujets très larges sur lesquels les habitants sont invités à s'exprimer. En fin de questionnaire, ceux qui le souhaitent peuvent ajouter leurs remarques et commentaires.

## L'intérêt de participer

Vous l'aurez compris, les questions posées abordent ainsi des thématiques très diverses et vont permettre à chacun de s'exprimer quant à sa vie quotidienne à Essey-lès-Nancy, mettant en avant les points forts et les points faibles rencontrés. En répondant à l'enquête, les habitants vont apporter leur participation à la détermination des sujets sur lesquels travailler à l'avenir à travers des projets au service de tous.

## Sept thématiques au centre des préoccupations

Le comité de pilotage et le cabinet Dunamis Conseil ont défini sept thématiques sur lesquelles travailler et élaboré le questionnaire qui sera distribué aux Ascéens. Sept thématiques variées correspondant aux problématiques rencontrées sur le territoire. On retrouve en premier lieu la question de la parentalité, puis l'habitat et le cadre de vie, l'offre de services, les enjeux de l'autonomie et du vieillissement, l'emploi, la santé et la prévention et enfin la précarité et l'exclusion.

Des thèmes qui, rassemblés, concernent donc l'ensemble des habitants quels que soient leurs âges, leurs catégories socio-professionnelles, leurs situations familiales... : « *Nous insistons sur le fait que nous souhaitons absolument que cette Analyse des Besoins Sociaux s'intéresse à l'ensemble de la population* », souligne l'adjointe à la solidarité Nadine Cadet. Ainsi, derrière chaque grande thématique se cachent des sujets variés, la petite enfance, l'enfance, les modes de garde, les dispositifs jeunesse, la mixité sociale, la typologie des appartements, la lutte contre la fracture numérique, le handicap, la mobilité, l'accès aux soins, la lutte contre l'exclusion : « *Cette ABS est primordiale car elle sera représentative des besoins de l'ensemble des habitants de notre ville* ».

Cette Analyse des Besoins Sociaux devrait s'achever officiellement à la fin de l'année 2021 et les premiers projets qui en découleront devraient être élaborés au début de l'année 2022.



## Mieux vivre ensemble... grâce aux médiateurs de quartier

*Afin de renforcer les actions initiées au titre de la médiation sociale sur le quartier prioritaire de Mouzimpré et le quartier Kléber, la municipalité d'Essey-lès-Nancy fait appel aux correspondants de nuit de l'Association Vandopérienne de Médiation Sociale (AVMS), en partenariat avec Batigère et MMH.*



Ainsi, depuis le 15 juin et jusqu'au 2 octobre, deux médiateurs correspondants de nuit, assurent une présence alternée trois nuits par semaine entre 20h30 et 1h du matin sur le secteur Mouzimpré/Kléber.

Dialoguer, renseigner, aider sont les trois objectifs visés par les médiateurs. En réinstaurant le dialogue, ils vont travailler à dissiper les tensions et permettre au quartier d'être un espace pour tous. Comprendre, expliquer, échanger et conseiller font partie des missions des médiateurs de quartier. Ils ont également pour but d'apporter les bonnes réponses, une façon d'améliorer les relations de voisinage et le bon fonctionne-

ment des équipements collectifs. En allant à la rencontre des habitants, ils peuvent par exemple signaler une panne d'ascenseur, une fuite de gaz et veillent ainsi à la sécurité et au bien-être de tous.

Enfin, les médiateurs sont aussi présents pour apporter leur aide aux habitants, une aide qui peut se révéler déterminante dans des situations difficiles telles que des violences, une détresse familiale ou encore un problème de santé. Notez qu'ils apporteront cette aide en toute confidentialité.

**Les deux correspondants missionnés sur le secteur Mouzimpré / Kléber sont joignables au 06 07 47 08 94.**

## Lutte contre les dépôts sauvages

*Laisser ses ordures au pied des conteneurs à déchets ou dans la nature est une source de pollution : visuelle, olfactive et environnementale et constitue une infraction répréhensible par la loi. Malheureusement, cette pratique s'est développée pendant les périodes de confinement.*



Cependant, la municipalité a mis en place une procédure visant à lutter contre les dépôts sauvages. La procédure est la suivante :

» Le dépôt sauvage est balisé et une affiche est apposée durant une semaine.

» Un tract est distribué dans les boîtes aux lettres des alentours pour sensibiliser les habitants.

La police municipale se tient à la disposition des riverains pour les aider à lutter contre ces incivilités.

L'amende encourue par le contrevenant s'élève à 1500€. L'enlèvement et le nettoyage peut également faire l'objet d'une refacturation par la commune.

En effet, le conseil municipal a délibéré le 17 septembre 2018 pour instituer un tarif de 80 € correspondant au coût de l'enlèvement d'un dépôt sauvage par les services techniques et à son élimination dans une déchetterie.

## La table magique : la thérapie par le jeu au sein de la maison de retraite du Bas-Château

**Depuis décembre, la maison de retraite du Bas-Château est équipée d'une table « Tower Toeffel ».**

Les jeux représentent une solution intéressante pour améliorer la qualité de vie des personnes qui présentent des troubles cognitifs. Cette solution est particulièrement intéressante pour les personnes qui sont tristes, apathiques ou qui ont des problèmes de communication et de concentration. Elle est très utilisée par les résidents qui présentent des difficultés cognitives modérées voire sévères.

Un projecteur situé au plafond diffuse différents exercices sur une table. Ces

exercices visent à apporter une stimulation récréative. Cette stimulation est à la fois visuelle, auditive et tactile. En effet, la projection d'une image sur la table apporte un point visuel d'attractivité qui stimule les potentialités sensorielles des utilisateurs. L'image est grande et mouvante, ce qui engage une réactivité de la part du résident. Parfois passif face à des stimulations douces ou légères, il devient actif, acteur du changement. Sur la photo présentée ci-contre, on voit une résidente essayant de balayer de sa main les nombreuses feuilles qui tourbillonnent devant elle.

**Renseignements au 03 83 29 18 32 ou par mail : [direction.baschateau@mdr.fvdp.org](mailto:direction.baschateau@mdr.fvdp.org)**



## Hommage à Christian Knobloch

**Christian Knobloch est décédé le 16 mai 2021 à l'âge de 72 ans.**

Il a rejoint la mairie d'Essey-lès-Nancy en tant qu'agent d'entretien en 1973, avant de devenir agent technique 2<sup>e</sup> classe. Il s'occupait de l'entretien des voiries au volant de la balayeuse mais effectuait également d'autres tâches telles que l'entretien de l'éclairage public. Il a ensuite été nommé au poste de gardien des salles municipales, parmi lesquelles la salle Maringer. Il habitait alors avec Marguerite, qu'il avait épousée en 1979, au-dessus de la salle Maringer.

Marguerite, surnommée « Margot », était agent d'entretien et s'occupait plus particulièrement de l'entretien

du gymnase. Christian était très apprécié par ses collègues, toujours prêt à rendre service, il était discret mais présent. Il a été membre actif de l'Amicale du personnel pendant de nombreuses années. Il est parti en retraite en 2007 après 34 ans de bons et loyaux services à la mairie d'Essey-lès-Nancy. Christian et Marguerite se sont alors installés pendant quelques années dans le quartier Kléber avant de déménager pour Seichamps. Bénévole dans de nombreuses associations ascéennes, Christian, toujours accompagné de Marguerite, alliait bonne humeur et efficacité. Christian et Marguerite ont notamment été, durant plusieurs années, bénévoles pour l'organisation des repas des anciens.



Vous pouvez compléter  
cette enquête directement  
en ligne en flashant  
ce QR code !



# ANALYSE DES BESOINS SOCIAUX

## Questionnaire destiné à la population asceénne

*Cette enquête est anonyme et confidentielle, elle s'adresse uniquement aux habitant(e)s d'Essey-lès-Nancy, de plus de 18 ans. Elle est limitée à un questionnaire par foyer.*

*Le questionnaire que vous rendrez ne sera consulté que par les experts du cabinet Dunamis Conseil.*

*Nous vous remercions dès à présent pour votre participation.*

### Informations concernant le participant

(Cochez votre réponse parmi les choix proposés ou notez votre réponse sur les pointillés)

**Vous êtes :**  Un homme  Une femme

**Votre âge :** ..... ans

**Votre situation familiale :**  Célibataire  Marié

Concubinage  Pacsé  Divorcé  Veuf

**Avez-vous des enfants à charge ?**  Oui  Non

**Âges de vos enfants à charge ?** 1<sup>e</sup>..... 2<sup>e</sup>..... 3<sup>e</sup>..... 4<sup>e</sup>..... 5<sup>e</sup> et + .....

**Élevez-vous seul(e) votre (vos) enfant(s) ?**  Oui  Non

### HABITAT

**1. Vous résidez sur la commune d'Essey-lès-Nancy depuis :**  Plus de 5 ans  Moins de 5 ans

**2. Pourquoi avez-vous choisi Essey-lès-Nancy comme ville de résidence ?** (Plusieurs réponses possibles)

Je travaille sur Essey-lès-Nancy  Je travaille à proximité  Pour son cadre de vie

Je suis originaire d'Essey-lès-Nancy, j'y ai grandi ou passé une grande partie de ma vie

Autres (précisez) : .....

**3. Vous êtes :**  Propriétaire  Locataire auprès d'un propriétaire privé

Locataire auprès d'un bailleur social, lequel ? .....

Logé à titre gratuit

**4. Votre logement :**  A plus de 10 ans  A moins de 10 ans

### SITUATION PROFESSIONNELLE ET RESSOURCES

**5. Quelle est votre situation actuelle ?** (plusieurs réponses possibles)

J'ai un emploi en CDI  Je suis en CDD  Je travaille en intérim  Je suis fonctionnaire

Je recherche un emploi et suis au chômage  Je suis invalide  Je suis retraité

Autre situation (précisez) : .....

**6. Quelle est votre catégorie socioprofessionnelle ?**

Ouvrier  Employé  Technicien  Cadre  Agriculteur  Artisan  Commerçant

Indépendant  Libéral  Fonction publique  Autre (précisez) : .....

**7. Quelle est la nature des ressources de votre foyer ?**

Salaires  Indemnités de chômage  Retraite  Bourse d'études  Prestations sociales

Invalidité  Sans ressources  Autre (précisez) : .....

**8. Dans quelle tranche de ressources mensuelles situez-vous votre foyer ?** (toutes ressources confondues dont salaires et prestations sociales)

Moins de 800 €  Entre 800 et 1200 €  Entre 1200 et 2900 €  Entre 2900 et 3500 €

Entre 3500 et 5000 €  Plus de 5000 €

### MOBILITÉ

**9. Quels sont vos moyens de locomotion habituels ?** (plusieurs réponses possibles)

Voiture personnelle :  1 voiture personnelle  2 voitures  Plus de 2 voitures

Covoiturage  Train  Tram  Bus  Marche  Vélo  Deux-roues à moteur

Retirez-la après avoir répondu à l'enquête et déposez-la dans un des 4 urnes prévues à cet effet :  
Du 12 juillet au 3 septembre à l'Hôtel de ville, à la Maison des Associations, au Tabac presse de Mouzimpré et à la Boulangerie Marie Blachère

↑ Cette double page est détachable.

10. Rencontrez-vous des difficultés lors de vos déplacements dans la commune ?  Oui  Non

Pouvez-vous préciser quelles sont vos difficultés ? .....

11. Classez ces déplacements par ordre de fréquence (indiquez 1 pour les déplacements les plus fréquents et 7 pour les moins fréquents)

- |  |   |  |
|--|---|--|
| <input type="checkbox"/> Déplacements dans le cadre d'une recherche d'emploi | <input type="checkbox"/> Déplacements pour réaliser les courses et achats |  |
| <input type="checkbox"/> Déplacements pour des soins (vous concernant)       | <input type="checkbox"/> Déplacements pour aider un proche                |  |
| <input type="checkbox"/> Déplacements professionnels                         | <input type="checkbox"/> Déplacements pour les loisirs                    | <input type="checkbox"/> Transports de vos enfants |

## VIE QUOTIDIENNE

12. Hiérarchisez les sujets suivants, selon ceux qui vous préoccupent le plus (1 étant le sujet le plus important à vos yeux et 15 le moins important)

- |   |   |   |
|---|---|---|
| <input type="checkbox"/> La scolarité   | <input type="checkbox"/> Les difficultés financières  |   |
| <input type="checkbox"/> La dépendance / prise en charge de personnes âgées     | <input type="checkbox"/> La dépendance / prise en charge des personnes en situation de handicap |   |
| <input type="checkbox"/> Les difficultés professionnelles (hors chômage)        | <input type="checkbox"/> La santé / accès aux soins   |   |
| <input type="checkbox"/> La garde de jeunes enfants                             | <input type="checkbox"/> La solitude  | <input type="checkbox"/> Le chômage et l'emploi |
| <input type="checkbox"/> Les difficultés conjugales, une séparation, un divorce | <input type="checkbox"/> Les problèmes de voisinage   | <input type="checkbox"/> Les transports         |
| <input type="checkbox"/> La sécurité des biens et des personnes                 | <input type="checkbox"/> Les problèmes d'environnement  | <input type="checkbox"/> Le logement            |
- Autre (précisez) : .....

13. Rencontrez-vous des difficultés à effectuer certaines démarches administratives ?  Oui  Non

14. Si oui, pour quelles raisons (plusieurs réponses possibles)

- |  |   |   |
|--|---|---|
| <input type="checkbox"/> Les organismes ne se situent pas dans la commune ou permanences insuffisantes | <input type="checkbox"/> Difficultés à renseigner les documents       |   |
| <input type="checkbox"/> Mauvaise compréhension des procédures   | <input type="checkbox"/> Maîtrise insuffisante de la langue française | <input type="checkbox"/> Pas d'accès à Internet |
| <input type="checkbox"/> Difficultés à renseigner une démarche en ligne                                | <input type="checkbox"/> Autres raisons (précisez) : .....            |   |

15. Disposez-vous d'un accès à internet ?  Oui  Non

16. Souhaiteriez-vous être aidé pour apprendre à utiliser internet ?  Oui  Non

## ACCÈS AUX SOINS

17. Rencontrez-vous des difficultés d'accès aux soins pour vous ou votre famille ?  Oui  Non

Si oui, pour quelle(s) raison(s) ?

- |  |                                    |   |   |
|--|------------------------------------|---|---|
| <input type="checkbox"/> Absence de mutuelle       | <input type="checkbox"/> Transport | <input type="checkbox"/> Délais d'attente | <input type="checkbox"/> Manque de praticiens |
| <input type="checkbox"/> Autres (précisez) : ..... |                                    |   |   |

## VOUS AVEZ DES ENFANTS

( Si vous n'avez pas d'enfant, passez directement à la question 22 )

18. À quel(s) mode(s) d'accueil avez-vous recours pour vos enfants ?

	Moins de 3 ans	3 à 5 ans	6 à 10 ans	11 à 17 ans
Crèche	<input type="checkbox"/>	<input type="checkbox"/>	<input type="checkbox"/>	<input type="checkbox"/>
Assistante maternelle	<input type="checkbox"/>	<input type="checkbox"/>	<input type="checkbox"/>	<input type="checkbox"/>
Famille	<input type="checkbox"/>	<input type="checkbox"/>	<input type="checkbox"/>	<input type="checkbox"/>
Restauration scolaire	<input type="checkbox"/>	<input type="checkbox"/>	<input type="checkbox"/>	<input type="checkbox"/>
Service périscolaire	<input type="checkbox"/>	<input type="checkbox"/>	<input type="checkbox"/>	<input type="checkbox"/>
Accueil de loisirs	<input type="checkbox"/>	<input type="checkbox"/>	<input type="checkbox"/>	<input type="checkbox"/>
Mercredi récréatif	<input type="checkbox"/>	<input type="checkbox"/>	<input type="checkbox"/>	<input type="checkbox"/>
Anim'ados	<input type="checkbox"/>	<input type="checkbox"/>	<input type="checkbox"/>	<input type="checkbox"/>
Autres	<input type="checkbox"/>	<input type="checkbox"/>	<input type="checkbox"/>	<input type="checkbox"/>



### 19. Si vous rencontrez des difficultés pour la garde de vos enfants, quelles sont-elles ?

	Horaires non adaptés	Localisation	Tarifs trop élevés	Prise en charge non adaptée au handicap	Manque de confiance	Nombre de places insuffisant	Autres
Crèche	<input type="checkbox"/>	<input type="checkbox"/>	<input type="checkbox"/>	<input type="checkbox"/>	<input type="checkbox"/>	<input type="checkbox"/>	<input type="checkbox"/>
Assistante maternelle	<input type="checkbox"/>	<input type="checkbox"/>	<input type="checkbox"/>	<input type="checkbox"/>	<input type="checkbox"/>	<input type="checkbox"/>	<input type="checkbox"/>
Famille	<input type="checkbox"/>	<input type="checkbox"/>	<input type="checkbox"/>	<input type="checkbox"/>	<input type="checkbox"/>	<input type="checkbox"/>	<input type="checkbox"/>
Restauration scolaire	<input type="checkbox"/>	<input type="checkbox"/>	<input type="checkbox"/>	<input type="checkbox"/>	<input type="checkbox"/>	<input type="checkbox"/>	<input type="checkbox"/>
Service périscolaire	<input type="checkbox"/>	<input type="checkbox"/>	<input type="checkbox"/>	<input type="checkbox"/>	<input type="checkbox"/>	<input type="checkbox"/>	<input type="checkbox"/>
Accueil de loisirs	<input type="checkbox"/>	<input type="checkbox"/>	<input type="checkbox"/>	<input type="checkbox"/>	<input type="checkbox"/>	<input type="checkbox"/>	<input type="checkbox"/>
Mercredi récréatif	<input type="checkbox"/>	<input type="checkbox"/>	<input type="checkbox"/>	<input type="checkbox"/>	<input type="checkbox"/>	<input type="checkbox"/>	<input type="checkbox"/>
Anim'ados	<input type="checkbox"/>	<input type="checkbox"/>	<input type="checkbox"/>	<input type="checkbox"/>	<input type="checkbox"/>	<input type="checkbox"/>	<input type="checkbox"/>
Autres	<input type="checkbox"/>	<input type="checkbox"/>	<input type="checkbox"/>	<input type="checkbox"/>	<input type="checkbox"/>	<input type="checkbox"/>	<input type="checkbox"/>

20. En tant que parent, souhaiteriez-vous bénéficier d'actions de soutien à la parentalité ?  Oui  Non

21. Si oui, dans quel(s) domaine(s) ?

- L'alimentation     La scolarité     Les addictions     L'éducation  
 La santé     Le quotidien     Les réseaux sociaux  
 Autres (précisez) : .....

## ACTIVITÉS ET LOISIRS

22. Quelles sont vos principales sorties ? (Plusieurs réponses possibles)

- Pas ou peu de loisirs payants     Événements populaires proposés par la ville  
 Manifestations organisées par les associations locales     Cinéma     Théâtre     Concerts     Expositions  
 Loisirs sportifs (ex : Piscine, pomenade en nature, en forêt...)  
 Sports (précisez) : .....  
 Restaurants     Bars     Shopping     Autres (précisez) : .....

23. Quels loisirs sont insuffisamment présents sur la ville selon vous ?

.....

24. À Essey, quels sont les lieux culturels, les sites sportifs, les associations et les événements que vous appréciez ?

Lieux culturels : .....  
 Sites sportifs : .....  
 Associations : .....  
 Événements organisés par la Ville : .....

25. Faites vous vos achats sur Essey-lès-Nancy ? (plusieurs réponses possibles)

- Je réalise mes courses du quotidien à Essey-lès-Nancy     À la Porte verte     Au Centre-Ville  
 Je réalise uniquement mes petites courses d'appoint sur Essey-lès-Nancy  
 Je ne trouve pas mes commerces préférés sur Essey-lès-Nancy (précisez) : .....  
 J'aurais besoin d'aide pour réaliser mes courses (précisez) : .....  
 Que proposez-vous pour que vos achats soient réalisés localement ? .....

## SOLIDARITÉ

26. Avez-vous de la famille à proximité ?  Oui  Non

27. Ressentez-vous un sentiment d'isolement ?  Oui  Non

Si oui, pourquoi ? .....

Pensez-vous que ce sentiment s'est accentué avec la crise sanitaire ?  Oui  Non

**28. Comment entretenir ou créer plus de liens entre les habitants ?** (Plusieurs réponses possibles)

- Organisation de grands événements       Aménagements de l'espace urbain  
 Salle de spectacles et équipements sociaux de proximité       Associations  
 Autre (précisez) .....

**29. Considérez-vous qu'Essey-lès-Nancy est une ville solidaire ?** (Plusieurs réponses possibles)

- Ville solidaire pour les aînés       Ville solidaire pour les enfants       Ville solidaire pour les jeunes  
 Ville solidaire pour les personnes en situation de handicap       Ville solidaire pour les personnes en difficulté  
 Ville pas assez ou trop solidaire (précisez) .....

**30. Avez-vous besoin d'aide ou de services ?** (Ou un membre de votre entourage)

- Pour personnes âgées ?       Oui       Non  
Si oui, précisez .....
- Pour personnes handicapées ?       Oui       Non  
Si oui, précisez .....
- Des services d'aide à la personne ?       Oui       Non  
Si oui, précisez .....
- Des services sociaux pouvant aider les plus démunis ?       Oui       Non  
Si oui, précisez .....
- D'aide à la parentalité ?       Oui       Non  
Si oui, précisez .....
- D'autres services ?       Oui       Non  
Si oui, précisez .....
- D'un établissement spécialisé ?       Oui       Non  
Si oui, précisez .....
- Autres (précisez) .....

## CADRE DE VIE

**31. La ville d'Essey-lès-Nancy devrait-elle proposer d'autres types de logement pour les seniors ?**

- Oui       Non  
Si oui, lesquels ? .....

**32. Quel est votre sentiment quant à la sécurité ou à l'insécurité à Essey-lès-Nancy ?**

- Essey-lès-Nancy est une ville où je me sens en sécurité  
 Essey-lès-Nancy est une ville dans laquelle je me sens en insécurité pour les raisons suivantes : .....

**33. Pensez-vous qu'Essey-lès-Nancy est une ville « verte » ?**       Oui       Non

Pour quelles raisons ? .....

**34. Quels aménagements urbains souhaiteriez-vous suggérer ?**

.....

**35. Expression libre** (Vous pouvez ajouter ici vos remarques et commentaires, notamment sur des sujets qui n'auraient pas été traités par le présent questionnaire).

.....  
.....  
.....  
.....

Nous vous remercions vivement pour votre participation !

# Accueil des nouveaux habitants et forum des associations

*Selon une sympathique coutume désormais bien rodée, la municipalité accueillera les nouveaux habitants de la commune le samedi 4 septembre, à 9h00 au parc Maringer.*



Après leur avoir souhaité la bienvenue, le maire les invitera à faire le tour de la ville en bus afin de leur faire découvrir les structures municipales. S'ensuivra un discours de bienvenue et la présentation des services de la commune par l'équipe municipale.

Cette journée d'accueil sera l'occasion pour les nouveaux habitants de faire connaissance et d'échanger avec l'équipe municipale. Une pochette d'accueil contenant des informations pratiques et des cadeaux leur sera offerte.

Pour la neuvième année consécutive, cette journée d'accueil est également dédiée au forum des associations, organisé par la municipalité en partenariat avec l'Office Municipal des Sports. Ainsi, les nouveaux habitants pourront, après le discours du maire, découvrir le tissu associatif de la ville et les activités proposées. Des animations sont également au programme de la matinée (mini tennis, tennis de table, tir de précision à la pétanque, animation musicale ...), ainsi que des démonstrations sportives (escrime, aikido, break dance...)

Réservez votre matinée, venez découvrir les stands des associations de la ville le samedi 4 septembre de 10h à 12h30 au parc Maringer.

**Renseignements auprès de Stéphane Boyard, service des sports au 03 83 29 01 73 ou au service communication au 03 54 50 20 65.**

## Demande de reconnaissance de l'état de catastrophe naturelle suite à la sécheresse de l'été 2020

**La ville d'Essey-lès-Nancy a fait une demande de reconnaissance de l'état de catastrophe naturelle après avoir constaté des mouvements de terrain différentiels consécutifs à la sécheresse et à la réhydratation des sols en 2020.**

Or, l'arrêté interministériel du 20 avril 2021 publié au Journal Officiel le 7 mai 2021 n'a pas reconnu l'état de catastrophe naturelle à la commune d'Essey-lès-Nancy. Pour autant, des dégâts importants et coûteux ont été constatés sur les habitations princi-

palement situées sur des sols argileux identifiés par le bureau de recherches géologiques et minières. Les sinistres déclarés en mairie ne laissent aucun doute quant aux mouvements de terrains survenus à l'issue de l'été 2020.

La commune a donc formulé un recours gracieux auprès du Ministre de l'Intérieur demandant l'annulation de l'arrêté interministériel du 20 avril 2021. Ce recours gracieux a été réceptionné le 14 mai 2021, prorogeant ainsi le délai de recours contentieux de deux mois. En cas de refus du ministère, la commune introduira un

recours contentieux devant la juridiction administrative pour défendre les intérêts des Ascéens sinistrés.



# Un été riche en activités pour les jeunes Ascéens

**La jeunesse est à l'honneur tout au long de l'été à Essey-lès-Nancy. De nombreux rendez-vous et activités attendent les jeunes Ascéens. Sport, culture, sorties, il y en aura pour tous les goûts !**

## Activités découverte

Chaque année, les classes de CM2 des écoles de la ville ont l'habitude de partir en classe de découverte au Lac du Der. Malheureusement, la crise sanitaire est passée par là et a rendu impossible l'organisation de ces séjours. Pour compenser, la Ville a proposé aux enfants des classes de CM2 de l'École d'Application du Centre et de l'École Élémentaire Mouzimpré, plusieurs journées dédiées à la découverte de nouvelles activités hors des murs de l'école. Ainsi, tout au long du mois de juin et au tout début du mois de juillet, les écoliers ont pu profiter d'une journée au Lac de Madine, goûter aux joies du kayak à Tomblaine, découvrir l'escalade au club Climb Up de Maxéville ou encore faire le plein de sensations fortes grâce à l'accrobranche à Pompey. Une manière de finir l'année en beauté !

## Première soirée d'été des Étincelles

L'association « Le Moulin aux Étincelles » a proposé une première soirée d'animations à destination des Ascéens le vendredi 25 juin à l'espace Pierre de Lune. De 18h à 21h, les participants venus seuls, en famille ou entre amis ont pu bénéficier de nombreux jeux mis à leur disposition et passer, ensemble, un moment très convivial. C'était une première pour l'association « Le Moulin aux Étincelles » qui a pu, ainsi, rencontrer de nombreux Ascéens et échanger avec eux.

## Cinéma en plein air

Deux soirées exceptionnelles sont proposées à tous les Ascéens dès 20h45, le samedi 3 juillet à l'espace Pierre de Lune et le samedi 28 août dans la cour de l'École d'Application du Centre avec la projection en plein air du film

« Qu'est-ce qu'on a fait au bon Dieu ? ». « Amène ta chaise », c'est le nom qui a été donné à ces deux rendez-vous qui séduiront sans conteste un large public. Tout est dans le titre, l'accès sera gratuit et chaque participant est invité à amener de quoi s'asseoir pour profiter de cette comédie qui a fait un carton au box office. Signé Philippe de Chauveron, « Qu'est-ce qu'on a fait au bon Dieu ? » est sorti en 2014 et met en scène, entre autres, Christian Clavier, Chantal Lauby et Ary Abittan. Le film raconte avec beaucoup d'humour l'histoire de Claude et Marie Verneuil, un couple de bourgeois plutôt « vieille France », qui vont devoir sortir de leur carcan et élargir leur ouverture d'esprit pour accueillir dans leur famille des gendres aux origines multiples. Le film idéal pour une soirée de cinéma en plein air ! Gratuit.

## Inauguration de la salle « Jeunes »

La toute nouvelle salle « Jeunes » sera inaugurée le mercredi 7 juillet après-midi. Accessible sur invitation, cette inauguration attendue sera marquée par de nombreuses animations telle qu'une démonstration de cellograff par un graffeur professionnel, la dé-

couverte de la sculpture sur brique cellulaire et différents ateliers sportifs et culturels. Le CMEJ et l'U tiendront également un stand.

## « Anim' ton quartier »

Du jeudi 8 juillet au samedi 28 août, de nombreuses animations seront proposées sur le quartier de Mouzimpré. Le Conseil citoyen et le Pôle jeunesse proposeront une après-midi d'activités le jeudi 8 juillet avec notamment du VTT et des jeux de société. Le 26 août, ils proposeront un rendez-vous dédié aux cuisines du monde suivi d'un repas citoyen.

Les Francas organiseront également plusieurs après-midis animées. Ainsi, les lundis 12 juillet et 23 août, ils proposeront un atelier jardin et les mardis 13 juillet et 24 août, une activité autour de bouteilles sensorielles. Enfin, le vendredi 27 août avec le Conseil citoyen et le Pôle Jeunesse, ils organiseront l'animation « Dessine ton quartier ». Au cours de la période de vacances scolaires, l'association Etoile assurera également différentes matinées d'aide aux devoirs. Détails et horaires à venir sur le site internet de la ville : [www.esseylesnancy.fr](http://www.esseylesnancy.fr).



Le Challenge Batigère en 2019

## Accueil de loisirs

Comme chaque année, l'Accueil de Loisirs Sans Hébergement sera accessible, sur inscription, tout au long de l'été, au Haut-Château. Réservé aux enfants âgés de 3 à 12 ans, le dispositif permet de proposer aux bambins des activités de loisirs, sportives et culturelles, en cohérence avec la politique éducative de la ville, axée notamment sur l'épanouissement culturel de l'enfant, l'apprentissage de l'autonomie, la socialisation et la non-violence dans les rapports sociaux. L'équipe d'animations œuvre pour répondre à l'ensemble des envies. Des réunions de préparation se déroulent fréquemment pour organiser le planning d'activités. Les enfants sont répartis en trois groupes : les Poucets, âgés de 3 à 5 ans, les Lutins, âgés de 6 à 8 ans et les Bolides, âgés de 9 à 12 ans. Chaque groupe est encadré par des animateurs suivant la réglementation Jeunesse et Sports. L'inscription se fait à la semaine, et au plus tard le jeudi midi précédant la semaine concernée. Renseignements, conditions et tarifs auprès du Pôle Jeunesse. Tél : 03 83 29 01 73.

## Anim'ados

Très apprécié des jeunes Ascéens, le dispositif « Anim'ados » sera mis en place cette année encore, tout au long de l'été. « Anim'ados » concerne les jeunes âgés de 13 à 17 ans et leur propose chaque jour de la semaine des activités sportives, manuelles, culturelles et scientifiques, des tournois, des grands jeux, des sorties, avec la liberté de pratiquer une ou plusieurs activités chaque jour. Il permet l'épanouissement physique, social et culturel des jeunes, à travers des activités extrêmement variées. Au début de chaque semaine de vacances, un planning prévisionnel est proposé aux jeunes qui construisent ensemble leur programme d'activités grâce à un vaste



Les ados à la base de loisirs du lac de la Moselotte

choix de possibilités proposées par les animateurs ou par les jeunes eux-mêmes. Le tarif est de 10 € la semaine, par enfant, pour les Ascéens et de 25 € la semaine, par enfant, pour les non-Ascéens. L'inscription au dispositif a lieu au pôle jeunesse, à la Maison des Associations, rue des Basses Ruelles. L'inscription se fait à la semaine, et au plus tard le jeudi midi précédant la semaine concernée. Les jeunes venant s'inscrire seuls doivent apporter la fiche annuelle de renseignements au pôle jeunesse et l'autorisation parentale pour les semaines concernées, complétée et signée par les parents. Le dossier et l'autorisation sont disponibles en téléchargement sur le site internet de la ville : [www.esseylesnancy.fr](http://www.esseylesnancy.fr)

## Challenge Batigère

Après une pause d'une année imposée par la crise sanitaire, le Challenge Batigère fait son grand retour cet été. Rendez-vous est donné aux jeunes sportifs ascéens le vendredi 16 juillet au terrain multisport de l'espace Pierre de Lune. Fruit d'un partenariat entre Batigère et le Sluc Nancy, le challenge Batigère est un événement majeur du basket de rue français et propose des tournois à trois contre trois dans le Grand-Est. Plus d'informations à venir sur le site internet de la ville : [www.esseylesnancy.fr](http://www.esseylesnancy.fr).

## La Caravane du sport

La Caravane du sport sera de passage à Essey le mercredi 25 août. Mis en place par le Comité Départemental Olympique et Sportif 54 (CDOS54), ce dispositif permet de proposer des ani-

mations ludiques et éducatives dans le but de favoriser l'accès à ces pratiques aux publics présents. Il permet aussi de mettre en lumière les bénéfices du sport sur la santé. Informations détaillées à venir sur le site internet de la ville : [www.esseylesnancy.fr](http://www.esseylesnancy.fr).

## En route vers le label « Terre de jeux 2024 »

En 2024, Paris accueillera les Jeux Olympiques et Paralympiques. Un grand événement qui se prépare dès maintenant. Pour vivre et faire vivre l'aventure des jeux à tous, partout en France, les communes, intercommunalités, départements et régions de France Métropolitaine et des Territoires d'Outre-Mer sont invités à postuler pour se voir attribuer le label « Terre de jeux 2024 ». La Ville d'Essey-lès-Nancy a choisi de relever le défi et d'essayer de décrocher le fameux sésame. Concrètement, il s'agit de mettre plus de sport dans le quotidien des habitants et de s'engager dans l'aventure des jeux à travers trois objectifs : celui de célébrer les jeux sur le territoire en organisant des événements accessibles au plus grand nombre et dans le respect de l'environnement, celui de favoriser la découverte du sport et de ses valeurs à l'occasion de la Journée Olympique, de soutenir l'éducation par le sport à l'occasion de la Semaine Olympique et Paralympique dans les écoles ou encore celui de faire grandir la communauté des supporters des jeux, en relayant l'actualité du projet et de participer aux activités de la communauté « Terre de jeux » tout en déployant des actions au cours de l'année.

## Les joies d'une sortie à la ferme pour les bambins de l'école Jacques-Prévert

*Depuis plus d'un an, les enfants de l'école Jacques-Prévert, comme tous leurs camarades de l'Hexagone, étaient privés de sorties scolaires en raison de la crise sanitaire.*

C'est donc avec une joie évidente qu'ils ont profité le 2 avril pour les uns, le 6 mai pour les autres, d'une magnifique journée à la ferme pédagogique de Dédeling, en Moselle. Une sortie vécue avec bonheur et curiosité par les enfants mais aussi par leurs enseignantes, heureuses de permettre à leurs élèves de découvrir un autre environnement. Les petits ont profité pleinement des lieux et passé des moments uniques avec les animaux qu'ils ont pu nourrir, porter ou caresser. Financée par la coopérative de l'école, la sortie a tant plu aux enfants qu'ils n'ont qu'une envie : réitérer l'expérience et retrouver au plus vite leurs nouveaux amis.



## Du changement dans la tarification de la cantine

***Dans le but de rendre accessible au plus grand nombre la restauration scolaire sur la commune, sans discrimination et à un prix modeste, la municipalité a décidé d'en modifier la tarification.***

Alors que depuis quelques années, une tarification unique était en place pour l'ensemble des élèves, elle sera désormais adaptée aux revenus et charges des familles et définie en fonction de la tranche du Quotient Familial de chaque famille. Ainsi, les tarifs iront de 3,40 € pour la tranche 1 et augmenteront progressivement tranche par tranche pour atteindre 5,20 € pour la tranche la plus élevée.

La mise en place d'une tarification adaptée et progressive s'inscrit dans l'objectif de la stratégie nationale de prévention et de lutte contre la pauvreté et garantit à tous l'accès à l'alimentation. Un meilleur accès à la cantine permet aux enfants de bénéficier d'au moins un repas complet et équilibré par jour.



## Les Confettis

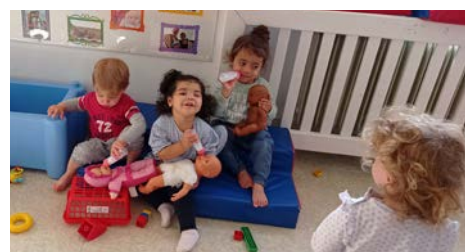

Il est bientôt l'heure pour les grands de quitter la crèche et de s'envoler vers un nouvel horizon : l'école. Une aventure extraordinaire attend les familles et l'équipe à la rentrée 2021 : découvrir la nouvelle crèche ! L'équipe des Confettis souhaiterait axer le projet éducatif 2021/2022 autour du bien-être et de la découverte sensorielle. Afin de financer une partie de cette action, un « vide-crèche » est prévu le samedi 3 juillet 2021 de 8h à 14h en respectant les normes sanitaires en vigueur.

## Exposition photographique sur les châteaux du Grand-Nancy

**La Métropole du Grand-Nancy est un territoire de châteaux et de belles demeures nobles ou bourgeoises, tous témoins vivants du patrimoine historique, artistique et architectural.**



L'histoire de ces monuments est liée à celle de quelques grandes familles qui ont fait et qui demeurent pour cer-

taines encore sur place comme des gardiens ou des témoins.

L'exposition permet par le biais d'une soixantaine de clichés photographiques de découvrir un parcours historique et initiatique de 26 de ces magnifiques demeures, partie infime du fleuron patrimonial du Grand-Nancy. Daniel Da-Ponte en a d'ailleurs tiré un livre « Les châteaux de la Métropole du Grand-Nancy, leur histoire et celle de leurs propriétaires ».

À n'en pas douter, les passionnés du patrimoine local et les amateurs de vieilles pierres auront grand plaisir à visiter cette exposition sans retenue.

**Le vendredi 6 août de 14h à 20h, le samedi 7 et dimanche 8 août de 14h à 19h à l'espace Michel Stricher (Haut-Château). Entrée libre, port du masque obligatoire.**

## Estiv'Live

**Dans le cadre de sa politique culturelle, la ville d'Essey-lès-Nancy transforme son « Estiv'Bal » en « Estiv'Live », et vous donne rendez-vous le 31 juillet dans le quartier de Mouzimpré.**

Temps fort très attendu des habitants de Mouzimpré, « Estiv'Bal » devient cette année « Estiv'Live » afin de répondre aux conditions d'accueil du public imposées par la crise sanitaire. Ainsi, la ville proposera un concert gratuit de Chris Météore, avec, en première partie, le jeune artiste Atenza. Natif de Tomblaine, Atenza ouvrira la soirée à 19h et montera pour la pre-

mière fois sur scène pour nous faire découvrir son univers mêlant musique urbaine et textes finement ciselés. Un artiste très prometteur à découvrir ! Suivra à 19h30, Chris Météore, une chanteuse née à l'aube des années 80. Si elle s'est nourrie des influences de divers artistes de toutes les décennies, Chris Météore est avant tout une grande fan de rock'n roll et c'est tout naturellement qu'elle mettra les pleins phares sur les fifties et le rockabilly. Depuis longtemps passionnée par les années folles, la classe des pin-up et le déhanché du King, la chanteuse est une grande amoureuse du rock, du rythm and blues et de la country qui colorent son univers musical.



## Vouzutéor chante Brassens

Christophe, Jean-Marc et Antoine savourent depuis toujours le plaisir d'être nourris au lait de l'œuvre de Georges Brassens. Ces trois Nancéiens ont pris le parti de se placer dans le sillage de leur bon maître moustachu dont ils se détournent toutefois à la marge pour réinterpréter une large part de ses morceaux, nourris par leurs guitares et percussions. Les morceaux les plus célèbres, mais également les bijoux inédits ou méconnus, passent à la moulinette des rythmes variés de ce trio.

**Jeudi 2 septembre à 20h salle Maringer. Entrée gratuite (sur réservation 06 26 60 45 43 / philippe.mifsud@esseylesnancy.fr) en précisant votre nom et le nombre de places. Masque obligatoire.**

## Un soir, une commune

**Suite au succès de la manifestation annuelle de l'été « Un soir une commune » organisée par l'Office du Tourisme Destination Nancy, la Ville d'Essey-lès-Nancy a décidé de renouveler sa participation.**

Cette année, le site historique du Haut-Château est à l'honneur. Deux étudiantes en histoire de l'architecture, Alice Grunwald et Léna Gramain, qui, dans le cadre de leurs études, ont réalisé une monographie sur le Haut-Château, nous présenteront le fruit de leur travail. Vous pourrez également admirer, dans l'espace Michel Stricher, l'exposition photographique, initiatique et historique sur les châteaux du Grand Nancy de Daniel Da Ponté. Il nous présentera également son livre. L'exposition sera d'ailleurs visible dès 14h et durant tout le week-end de 14h à 18h.

**Rendez-vous le vendredi 6 août 2021 à 19h au Haut-Château. Inscriptions à l'Office de tourisme ou sur [www.nancy-tourisme.fr](http://www.nancy-tourisme.fr), 5€.**

# Essey Chantant

04

**JUILLET**  
2021

## 24<sup>e</sup> édition du festival Essey Chantant

D'une année sur l'autre, les Ascéens ont pris pour habitude de cocher sur le calendrier le jeudi de l'Ascension. Ils ne voudraient, sous aucun prétexte, manquer l'événement culturel majeur de l'année de leur commune, le festival Essey Chantant ! Ce moment de partage et d'échanges est toujours très attendu.

Malheureusement, avec cette année 2020 si particulière, le festival, pour la première fois depuis sa création en 1997, n'a pu se tenir l'an dernier. La programmation de grande qualité qui avait été imaginée, a tout naturellement été reconduite pour 2021. Nous sommes tous, organisateurs et artistes, impatients et motivés de vous retrouver. Pour cette 24<sup>e</sup> édition, on vous promet du rock mais pas que : du reggae, du funk, du latino, du festif... mais surtout de la bonne musique. En cette période très particulière, il a encore fallu s'adapter et décaler votre festival au dimanche 4 juillet dans le Parc Maringer à partir de 14h.

Le groupe bourgeois Alambig ouvrira les hostilités sur des notes de reggae funk, suivi des rockeurs orléanais de La Jarry, pour terminer avec le hip-hop latino des Nancéiens de la Casa Bancale. La fanfare nancéienne Mova Bunda assurera les changements de plateau sur des rythmes tropicaux. La semaine musicale pour les enfants, qui est devenue

incontournable, est maintenue. Mais, en raison des contraintes sanitaires, il a fallu encore s'adapter. Cette année, les enfants, comme les adultes le dimanche, s'installeront dans le parc Maringer pour assister au spectacle «Kidzistan». Ce sera le jeudi 1<sup>er</sup> juillet, le matin pour les maternelles et l'après-midi pour les classes élémentaires. Pour les tout-petits de la Maison de la Parentalité, ce sera le vendredi 2 juillet à 9h30 à Maringer avec BB Rock, spectacle proposé par Jean-Michel Rey.

Un grand merci cette année encore à nos fidèles partenaires, aux nouveaux qui nous ont rejoints, commerçants, médias, mécènes, sans qui toute cette riche programmation ne serait pas envisageable.

Alors, à vos agendas : le 4 juillet 2021, à partir de 14h, on se retrouve dans le parc Maringer pour passer une belle après-midi festive, gratuite, mais surtout musicale !





**Alambig - 14h00**

Rock... Reggae... Funk... Musique afro... «*On n'est pas vraiment dans un style musical bien défini. On en mélange plusieurs pour en retirer le meilleur, un peu comme l'élaboration de l'eau-de-vie. D'où notre nom, Alambig*». Les textes de leurs compositions sont le fruit de leur imagination. Des sujets sérieux ou plus légers sont aussi source d'inspiration. En témoigne le p'tit troquet du coin porté aux nues dans «*Chez la Ju* »... Ce café bien franchouillard perdu au milieu de la campagne et témoin de leur amitié.

**La Casa Bancale - 17h**

Ils sont sept à faire du "hip-hop latino", comme ils aiment à dire. Depuis 2001, la Casa Bancale fait danser les Lorrains sur des rythmes caribéens et sud-américains, l'Autre Canal, Vandœuvre, Épinal... salles pleines assurées !

Après quatre disques auto-produits, la Casa Bancale a sorti son dernier album «*Welcome*», en 2018. Un style original, authentique, «*bancal*»... toujours largement inspirée des musiques caribéennes traditionnelles (reggae/ska, salsa, calypso, etc.), mais aussi de styles occidentaux plus modernes (hip hop, slam, jazz). La Casa Bancale ne cesse d'affiner son identité avec le temps : des rythmiques puissantes au service de la danse, des voix parfois scandées, parfois chantées portant un message ou racontant une histoire, et des mélodies au service de l'imaginaire. Une invitation au voyage et à prendre du recul, à lâcher prise par le biais de la musique et de la danse.

**Mova Bunda - 15h00 et 16h30**

Avec le réchauffement climatique, la Lorraine est sous les tropiques ! Du reggae à la cumbia en passant par l'afrobeat et le zouk, depuis 2018 Mova Bunda se définit comme une fanfare tropicale. Percussions, batterie, héliçon, trombone, clarinette, trompettes, saxophone alto, et mellophone sont les instruments qui composent cet ensemble. La fanfare nous embarquera à bord d'une locomotive musicale pour nous faire voyager à travers différents univers tropicaux.

**La Jarry - 15h30**

La Jarry est un groupe de rock, fondé à Orléans en 2000 par les frères Pourtau, avec Benoît au chant et David à la guitare. Ils ont été rejoints par Arnaud Bottin à la basse et Alexandre Thibault à la batterie. Avec de nombreux concerts à son actif, le groupe La Jarry est aujourd'hui considéré comme l'un des groupes incontournables de la scène rock française. Participant aux plus grands festivals en France, La Jarry tourne aussi dans différents pays (USA, UK, Canada, Europe...).

**Concerts jeune public**

*Dans la continuité d'Essey Chantant, des concerts jeune public spécialement réservés aux écoliers et aux tout-petits d'Essey-lès-Nancy auront lieu salle Maringer.*

**Vendredi 2 juillet | 9h30 | salle Maringer | pour les enfants des crèches, du RAM et de la MDP. Concert de BB Rock par Jean-Michel Rey et Compagnie**

Du rock acoustique pour les bébés, il fallait y penser ! Ukulélés, guitares, percussions, harmonica, melodica... ça va balancer dur pendant une demi-heure... Deux musiciens-chanteurs, un décor simple et coloré et c'est parti...



**Jedi 1<sup>er</sup> juillet | parc Maringer | 9h Prévert / 10h Galilée et Delaunay / 14h Mouzimpré / 15h EAC. Concert de Kidzistan**

Le professeur Gyraf part pour un voyage extraordinaire qui le conduit au Kidzistan. Sur le chemin qui y mène, il va rencontrer différents animaux qui vont l'accompagner à devenir un artiste !



## Saga-cité

**La réponse à l'énigme précédente est le croisement des rues de Dommartemont et du Bas-Château. Les champs ont laissé la place à de nouvelles constructions comme vous pouvez le voir sur la photo prise de nos jours.**

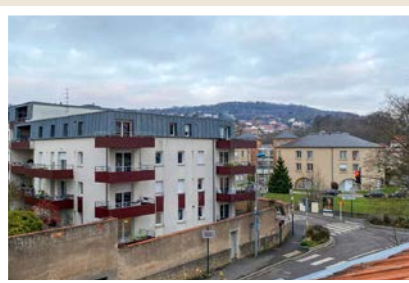

Pour cette nouvelle énigme, les lieux ont bien changé.



Vous aussi, participez à Sagacité ! Soumettez-nous vos énigmes pour faire vivre cette rubrique. Vous pouvez nous transmettre vos photos anciennes par courrier ou par mail à l'association Essey l'Histoire, ou au service communication de la ville qui nous les transmettra.

Contact : Essey l'Histoire, Maison des Associations, 1 rue des Basses Ruelles, 54270 Essey-lès-Nancy  
 Mail : [esseylhistoire.jeu@gmail.com](mailto:esseylhistoire.jeu@gmail.com)  
 Facebook : [facebook.com/esseylhistoire](https://www.facebook.com/esseylhistoire)

## Les Jardins des Basses Ruelles

Essey-lès-Nancy compte une nouvelle association « Les Jardins Basses Ruelles » à qui la mairie a choisi de confier la gestion des jardins familiaux des Basses Ruelles. Présidée par Frédérique Bergerot, aux côtés d'Agnès Uminski, vice-présidente, Francesca Gombeaud-Saintonge, secrétaire et Bertrand Stourbe, trésorier, l'association regroupe 17 adhérents. Elle a pour but de mettre en pratique une gestion écologique à travers des échanges de savoir-faire, de partage et de convivialité. Pour y adhérer, il faut être résident sur la commune et s'acquitter d'une cotisation de 20 € par an pour une parcelle de 20 m<sup>2</sup>. Toutes les parcelles sont actuellement louées mais vous avez la possibilité de vous inscrire sur la liste d'attente.

**Contact : [lesjbr-contact@ik.me](mailto:lesjbr-contact@ik.me) ou par courrier à la boîte aux lettres disponible à la Maison des Associations.**

## « D.3 Soleils » a su rester active !

Malgré la crise sanitaire, l'association « D.3 Soleils » a su rester active grâce à ses adhérents qui se sont montrés compréhensifs et bienveillants et à son professeur, Isabelle, qui a su s'adapter à toutes les situations, continuant à transmettre sa passion pour le Qi Gong dans la bonne humeur. Quelques séances ont pu être organisées en extérieur chez des particuliers, dans le respect des gestes barrière. Maintenant que le protocole sanitaire s'allège progressivement, les responsables et membres de « D.3 Soleils » espèrent pouvoir pratiquer à la Jumenterie mais aussi au parc ou dans les salons du Haut-Château avant une pleine reprise des activités en septembre.

**Contact : Dany Cammarata-Rejwinski au 06 75 21 79 22**

## Découvrez ou re-découvrez la Bibliothèque pour Tous

Malgré les contraintes et épisodes de fermeture imposés par la crise sanitaire, les bénévoles de la Bibliothèque pour Tous sont restés actifs ces derniers mois. Ainsi, en septembre, ils ont distribué des cartes d'adhérents gratuites aux élèves des classes de CP de la ville afin de les inciter à visiter les lieux. En novembre, les bibliothécaires ont classé et analysé différents romans sélectionnés par l'Union Nationale Culture et Bibliothèque pour Tous pour le Prix CBPT. Enfin, en avril, dans le cadre du Prix « Livrentête », les enfants des écoles du Centre et de Mouzimpré ont pu choisir les livres qu'ils jugeaient les plus intéressants parmi une sélection dans différentes catégories. En espérant pouvoir reprendre bientôt les activités mises de côté dans ce climat perturbé, les bénévoles vous attendent pour vous proposer une diversité de romans adultes, romans de terroirs, policiers, biographies, documentaires etc... Les enfants ne sont pas oubliés avec un large choix d'albums d'images, de petits romans, BD et autres mangas. Située au premier étage de la Maison des Associations, la bibliothèque d'Essey est une antenne locale de l'association nationale Culture et Bibliothèque pour Tous qui fonctionne grâce à ses bénévoles, avec le soutien financier et matériel de la mairie.

**Renseignements au 03 83 20 69 82.**

## Ne restez plus seul(e) dans votre recherche d'emploi !

L'association Confiance Projet Emploi (CPE) peut vous accompagner dans vos démarches, grâce à ses bénévoles « militants de l'emploi » qui offrent leur temps, leurs compétences, leur conviction, leur optimisme, et vous proposent un accompagnement humain et personnalisé, basé sur l'écoute et la bienveillance.

N'hésitez pas à nous contacter, comme l'a fait Cassandra, qui nous livre son témoignage :

*« J'ai découvert l'association CPE dans le bulletin des ascéens ; j'étais perdue dans mes recherches, je postulais à des offres, mais je n'avais jamais de retour. CPE m'a permis de reprendre confiance en moi : Linda, la bénévole qui m'accompagne, m'a mise à l'aise et m'a aidée à reconstruire mon CV et ma lettre de motivation. J'ai postulé ... et j'ai été convoquée à un entretien ! J'avais peur mais Linda m'a aidée à me préparer : je savais comment me présenter, j'étais plus sûre de moi... et j'ai été retenue ! Je suis aujourd'hui agent de service dans un Ehpad, en CDD. Linda m'accompagne toujours car je souhaite*

*maintenant m'inscrire dans une formation d'aide-soignante pour décrocher un CDI ; elle me suit dans mes démarches d'inscription, elle est à mes côtés à chaque étape de mon parcours, elle est disponible pour moi et me rassure [...] Je ne sais pas comment vous faites dans votre association, mais tout le monde est très gentil, et vous prenez le temps de nous accompagner ».*

Si vous voulez lire le témoignage complet de Cassandra, et celui de notre bénévole Linda, rendez-vous sur la fiche contact de CPE ou flashez le QR code ci-dessous.



**Nous sommes à votre disposition au 07 71 08 77 96 ou par mail : [contact@cpe54.fr](mailto:contact@cpe54.fr). Plus d'infos sur [www.cpe54.fr](http://www.cpe54.fr)**

## Conseil de Quartier Centre



Nous avons hâte de vous, de nous, retrouver ! Si les conditions sanitaires le permettent à cette date, les bénévoles du Conseil de Quartier Centre

seront heureux d'animer un « apéritif dinatoire », le vendredi 27 août au parc Maringer. Renouant avec la tradition, l'apéritif sera offert et chacun des convives apportera un ou des plats à partager, en respectant les précautions du moment. Rendez-vous donc sous les ombrages dès 19h, autour des tables installées par le personnel communal.

Ces derniers mois, au cours de sa mise en veille forcée, le Conseil de Quartier a néanmoins participé à plusieurs ac-

tions, dans les domaines de l'environnement et de la citoyenneté. Il vise à s'y impliquer encore davantage au cours du second trimestre 2021 et en 2022, de façon conviviale. Les prochains bulletins vous feront part du programme en construction avec les personnes impliquées. N'hésitez pas à nous rejoindre pour participer à la vie de votre quartier !

**Renseignements par mail [cquartiercentre@gmail.com](mailto:cquartiercentre@gmail.com)**

## Des cours de gym en extérieur avec l'Association Gymnastique Volontaire



Afin de pallier l'impossibilité d'organiser des cours de gym en salle en raison de la crise sanitaire, l'Association Gymnastique Volontaire a décidé de proposer plusieurs cours en extérieur sur les pelouses mises à disposition par la mairie. N'ayant pas de solution de repli à l'abri, l'association sera dans l'obligation d'annuler ces rendez-vous en cas de pluie. Tous ceux qui souhaiteraient participer à ces cours

de gym en plein air et ainsi améliorer ou entretenir leur santé physique et mentale en cette période éprouvante, sont invités à rejoindre l'association et ses dynamiques membres.

**Contacts : Elisabeth Kieffer, présidente, au 03 83 33 11 95 ou au 06 81 59 83 57 ou [agv.essey@orange.fr](mailto:agv.essey@orange.fr) [gvesseylesnancy.wordpress.com](http://gvesseylesnancy.wordpress.com)**

## Aïkido

**Après une saison compliquée avec la fermeture des salles d'activité depuis novembre 2020, les dojos d'Aïkido ont repris leur activité en extérieur depuis mars 2021. Les séances ont été adaptées à cette pratique en plein air. L'association espère pouvoir reprendre les cours normalement en septembre dans les dojos.**

L'Aïkido est un art martial qui repose sur la non résistance à une agression et son contrôle. Ne pas résister signifie utiliser la force de l'autre pour la diriger et la maîtriser.

### Ce qu'apporte la discipline à ses adeptes ?

Un bien-être physique, une meilleure utilisation de ses capacités (coordination, équilibre, souplesse, puissance) et une amélioration des rap-

ports à autrui. Une pratique régulière apporte une bonne maîtrise de soi, ce qui compte pour une grande part dans l'évitement des situations de conflit et le désarmement des comportements agressifs.

### Âge pour pratiquer

Sans limite d'âge à partir de l'adolescence. Pour les enfants, des cours appropriés sont organisés.

### Où et quand s'inscrire ?

Au cours du jeudi de 20h à 22h au dojo du gymnase Émile-Gallé à Essey-lès-Nancy (à partir de la rentrée de septembre). Actuellement, vous pouvez venir participer à nos séances en plein air, le dimanche matin (10h-12h).

**Renseignements auprès de Jean-Claude Thiriet au 06 03 29 52 39 ou Jacques Faivre au 06 30 80 12 00 [www.aikido-54-nancy.com](http://www.aikido-54-nancy.com)**

## Annulation de la brocante

La brocante qui devait initialement avoir lieu au mois de septembre 2021 est annulée.

## Tennis club

**La pratique autorisée du tennis en extérieur et lorsque le temps clément le permettait ont permis aux loisirs de reprendre le chemin des terrains.**



En outre, le Tennis Club a organisé des sessions de rattrapage pour les jeunes de l'école de tennis ainsi que des stages gratuits durant les vacances de février et d'avril. Les adultes ont également pu bénéficier de sessions continues de remise en forme et d'entraînements sous la houlette de nos professeurs durant cette même période, dans le respect des mesures sanitaires.

Des stages et des sessions de rattrapage auront aussi lieu durant les mois de juillet et fin août.

Permanence, renseignements et inscriptions les samedis 4, 11, 18 et 25 septembre de 10h à 12h et de 13h à 16h. Journées tests-inscriptions école de tennis et entraînements adultes les mercredis 1, 8 et 15 septembre de 13h à 18h et les samedis 4 et 11 de 9h à 13h.

**Pour tout renseignement : Antoine Doyen au 07 85 12 04 36 ou Éric Trémeau au 06 09 51 26 75 ou encore Éric Legros au 06 84 93 63 40 site internet : [www.tennisclubessey.fr](http://www.tennisclubessey.fr)**

## Pour une bonne utilisation des ressources

La crise sanitaire a bouleversé nos 15 derniers mois. Elle a touché des familles vers lesquelles vont nos pensées. Elle a fragilisé de nombreuses activités économiques et sociales. Elle a donné à revoir nos priorités. Aussi, il nous apparaît aujourd'hui plus que jamais indispensable d'en tenir compte notamment à Essey.

**Ainsi, Un terrain de foot synthétique d'1,5 million d'euros** principalement financé par le contribuable nous semble une gabegie; une dépense votée sans concertation, par la seule majorité, élue la veille d'un confinement historique.

Alors que le site choisi pour l'implantation du terrain de foot ne disposera d'aucune possibilité de développement, que le stationnement n'est pas ajusté aux usages, que d'autres communes voisines réfléchissent à ce même outil... D'autres solutions étaient possibles et n'ont pas été étudiées.

Plutôt que l'obstination, admettons que le monde bouge et que **d'éventuelles solutions d'hier sont à contre temps des enjeux d'aujourd'hui !**

Parallèlement, à grand renfort de communication, il nous est proposé un budget dit participatif pour lequel les habitants peuvent voter pour quelques milliers d'euros de financement municipal. On croit rêver !

Ce bulletin est consacré aux actions sociales. Dans ce domaine, deux récents exemples de ce monde qui change nous invitent à privilégier l'humain pour trouver les réponses :

Nous constatons **une rupture numérique**. Alors plutôt que de **croquer 15 000 € de subventions municipales et métropolitaines** pour acquérir deux bornes numériques inadaptées aux usages du quotidien des habitants (propositions adoptées en commission), priorisons et profitons du plan de relance de l'Etat qui finance des postes de **conseillers numériques pour accompagner** tous ceux qui se trouvent en précarité numérique.

**Une vie précaire et marginalisée s'implante** notamment dans les vergers de nos coteaux d'Essey, avec son lot de gênes, de difficultés et de misère sociale.

Pour combattre les ruptures, la solidarité et la mobilisation des énergies doivent être la priorité de tous.

**Profitons de cet été** tant attendu, pour reprendre nos esprits, pour recharger nos énergies par la joie des rencontres de nos proches.

Nous restons toujours et directement à votre écoute : [esseyensemble@gmail.com](mailto:esseyensemble@gmail.com) et 06 10 31 40 27

**Bel été à chacune et chacun !**

Pour le Groupe Essey ensemble !

**Christophe Chevardé**



## EXPRESSION DE LA MAJORITÉ MUNICIPALE

### Des ressources bien utilisées

Une fois n'est pas coutume, l'équipe municipale majoritaire souhaite apporter quelques précisions via la tribune libre. Il n'est pas sain de laisser instiller dans les esprits certaines affirmations fausses, sous couvert d'expression démocratique.

**Ainsi, il n'est pas juste de laisser entendre que le terrain de football synthétique en projet doit coûter 1,5 million d'euros.** Cette installation, comprenant aussi l'aménagement paysager de l'espace de détente qui doit améliorer le site pour permettre l'accueil d'un public plus large, est chiffrée à hauteur de 900 000 €, quand l'extension et la mise aux normes d'accessibilité des vestiaires s'inscrivent dans une enveloppe de 500 000 €.

**Non, cette dépense ne sera pas « principalement financée » par le contribuable ascéen,** puisque l'opération sera prise en charge par des participations et subventions diverses. Le reste à charge pour la commune sera bien plus modeste, puisqu'elle n'aura pas besoin de recourir à l'emprunt. Point de « gabegie » donc, mais un choix judicieux qui répondra aux attentes du

club de foot, permettra d'économiser de coûteuses dépenses d'entretien, de maintenance et d'arrosage d'un terrain naturel qui peine à rester opérationnel au gré des intempéries de plus en plus fréquentes.

**Et il est au contraire très opportun de réaliser dès maintenant ce projet** – choisi par les électeurs lors de leur vote en mars 2020, faut-il le rappeler – à un moment où les aides sont maximales dans le cadre du plan de relance, et où chacun aspire à retrouver des activités associatives en général et sportives en particulier. Ne le réaliserions-nous pas qu'une opposition toujours bienveillante aurait à cœur de nous reprocher de ne pas réaliser le programme pour lequel nous avons été élu.

**De même, laisser penser que la réalisation d'un investissement prévu** accapare au point qu'elle puisse exclure de « privilégier l'humain », relève soit d'une vision étreinée, soit de la manipulation pure et simple.

**Oui, nous tenons compte, rencontrons, et soutenons les personnes, les familles, les activités économiques et sociales** fra-

gilisées par la crise sanitaire. Nous n'avons pas attendu les bons conseils de l'opposition pour nous soucier de nos concitoyens, que nous connaissons et côtoyons au quotidien.

**Oui, nous lançons le principe d'un budget participatif,** qui ne pourra que s'amplifier à l'avenir, selon le succès qu'il rencontrera et l'engagement qu'il suscitera.

**Oui, nous nous soucions de trouver des réponses à la précarité numérique,** en apportant les solutions les mieux adaptées, en nous appuyant sur les partenaires et le tissu associatif, qui connaissent bien les besoins exprimés par les habitants qui n'ont pas la maîtrise des outils informatiques ou n'y ont pas accès.

Rendons cette justice au groupe Essey Ensemble, qu'il propose toujours de s'associer aux actions solidaires et à la mobilisation des énergies que nous initiions en toutes occasions, démontrant que **la solidarité n'est pas une affaire politique, mais affaire de cœur.**

Le groupe « Un maire pour Essey »

## Samedi 3 juillet

**"Amène ta chaise" cinéma plein air**  
20h45, espace Pierre de Lune

## Dimanche 4 juillet

**Essey Chantant**  
14h00 - 18h00, parc Maringer  
Entrée gratuite

## Mercredi 7 juillet

**Inauguration de la salle "Jeunes"**  
14h00 - 16h00, rue des Basses Ruelles

## Lundi 12 juillet

**Collecte de sang**  
16h00 - 19h30, salle Maringer

## Vendredi 16 juillet

**Challenge Batigère**  
10h-16h30, terrain multisport de l'espace Pierre de Lune

## Samedi 31 juillet

**Estiv'live**  
19h00, Mail central de Mouzimpré

## Vendredi 6, samedi 7 et dimanche 8 août

**Exposition photo de Daniel Da-Ponte**  
14h00- 20h00, espace Michel Stricher, Haut-Château

## Vendredi 6 août

**Un soir, une commune**  
19h00, Haut-Château

## Mercredi 25 août

**La carnavaone du sport**  
10h-16h30, quartier Mouzimpré

## Vendredi 27 août

**Apéritif dinatoire du Conseil de quartier Centre**  
19h00, parc Maringer

## Samedi 28 août

**"Amène ta chaise" cinéma plein air**  
20h45, cour de l'école d'application du centre

## Jeudi 2 septembre

**Jeudi de la culture "Vouzoutetor chante Brassens"**  
20h00, salle Maringer

## Samedi 4 septembre

**- Accueil des nouveaux habitants**  
9h00, parc Maringer  
**- Forum des associations**  
10h00, parc Maringer

## Collecte des déchets verts

### Mardis 13 et 27 juillet

### Mardi 24 août

### Mardi 7 septembre

Les déchets verts doivent être déposés sur les trottoirs, en fin de matinée le jour de la collecte. Un service à destination des ascéens vivant en habitat individuel, âgés de 75 ans et plus, sans véhicule et/ou aux personnes en situation de handicap.

## Naissances

**Sirine Abdssamad** née le 20 février  
**Victoire Mullier** née le 21 février  
**Elliott Donischal Heintz** né le 23 février  
**Adam Glilla** né le 23 février  
**Derya Toparslan** née le 25 février  
**Côme Bria** né le 3 mars  
**Arthur Poirson** né le 8 mars  
**Hyab Gebre** née le 11 mars  
**Nina Grujard** née le 14 mars  
**Mila Bouchettaoui** née le 17 mars  
**Jana Qabice** née le 18 mars  
**Iris Drappier Pudlarz** née le 22 mars  
**Mia Norval** née le 22 mars  
**Stian Bievliet** né le 23 mars  
**Emmy Sayons** née le 8 avril  
**Lena Ozgezer** née le 9 avril  
**Charlotte Cottin** née le 13 avril  
**Lou Pierron** née le 15 avril  
**Yanaël Pikula** né le 18 avril  
**Clément Aubry** né le 21 avril  
**Lucas Akir Butin** né le 30 avril  
**Ragnar Lebroc** né le 1<sup>er</sup> mai  
**Léandre Ottomani Nouzé** né le 12 mai  
**Adam Ben Brahim** né le 18 mai  
**Solène Kiermeier** née le 21 mai  
**Neyla Zerroug** née le 21 mai

**Kamil Wissad** né le 22 mai  
**Paul Cunat** né le 31 mai  
**Simon Cunat** né le 31 mai  
**Rose Quarenghi** née le 31 mai  
**Lyam Wodey** né le 1<sup>er</sup> juin  
**Daniel Kokhiané** né le 1<sup>er</sup> juin  
**Gabrielle Molodtsoff Giuranna** née le 3 juin  
**Anissa Saljihi** née le 5 juin  
**Baptiste Wortemann** né le 6 juin

## Mariages

**Gaëtan Letuppe et Mathilda Rivat** le 13 mars  
**Amico Settefrati et Anne-Claire Daniau** le 12 juin

## Décès

**Paulette Solbreux** le 13 février  
**Jean Courteaux** le 20 février  
**Gilbert Pierson** le 20 février  
**André Schiavo** le 20 février  
**Madeleine Dinot** le 24 février  
**Philippe Charrier** le 19 février  
**Jacqueline Aubertin** le 27 février  
**Jean Leroy** le 1<sup>er</sup> mars  
**Jeannine Bulteau** le 2 mars  
**Pierrette Gatin** le 3 mars

**Jeanne Coussot** le 4 mars  
**Christiane Doyette** le 11 mars  
**Clotilde Ehrhardt** le 11 mars  
**Robert Gauthier** le 12 mars  
**Gabrielle Klopp** le 16 mars  
**Anne Vidémont** le 18 mars  
**Odette Baronnat** le 22 mars  
**Gilbert Georges** le 2 avril  
**Lucien Danniel** le 6 avril  
**Blanche Peltier** le 15 avril  
**Colette Vitzler** le 15 avril  
**Claudine Graindépice** le 17 avril  
**Roger Krill** le 20 avril  
**Josette Rodhain** le 28 avril  
**Ahmed Naseef** le 4 mai  
**Paulette Marlier** le 19 mai  
**Christine Delattre** le 23 mai  
**André Sargis** le 19 mai  
**Kozeta Belegu** le 27 mai  
**Jacques Barthélémy** le 27 mai  
**Michel Grandemange** le 29 mai  
**Patrice Vuillaume** le 4 juin  
**Léonard Caracciolo** le 4 juin  
**Jean Peyrol** le 5 juin  
**Fernand Gérardin** le 9 juin  
**Geneviève Chamant** le 10 juin

138

LE BULLETIN DES  
**asceens**

### Juillet-août 2021

bulletin municipal d'informations de la ville d'Essey-lès-Nancy

### Directeur de la publication

Michel Breuille

### Rédacteur en chef

Frédéric Villars

### Comité de rédaction

Gaëlle Bardoul, Isabelle Chopat  
Pascal Laurent, Marion Lhuillier,  
Frédéric Villars

### Réalisation

Marion Lhuillier

### Impression

La Nanceéienne d'Impression

### Dépôt légal n°1671

du 30 septembre 2008

### Crédits photos

Service communication Essey ·  
Associations · Adobe Stock

### Retrouvez toutes les infos

municipales sur le site

[www.esseylesnancy.fr](http://www.esseylesnancy.fr)

### Mairie d'Essey-lès-Nancy

Place de la République  
tél. 03 83 18 30 00





JUSQU'AU 14 MAI 2021  
**100€ DE REMISE OFFERTE**  
 PAR TRANCHE DE 1000€ D'ACHATS\*



[www.abritoit.fr](http://www.abritoit.fr)



[www.gianorihabitat.com](http://www.gianorihabitat.com)



\*Offre valable uniquement sur les pergolas et les stores  
 Non cumulable avec tous devis ou commandes en cours

ZAC de la Porte Verte - 1 b, rue Catherine-Sauvage  
 f 54270 Essey-lès-Nancy 03 83 31 22 56

**- 20%**  
 sur tout le magasin

Offre non cumulable, valable jusqu'au 31 décembre 2020  
 sur présentation du bon  
 hors articles en promotion, avantages, cartes et éditions



f colori.nancy

La porte verte  
 15, rue des Tarbes  
 54270 Essey-lès-Nancy  
 Tel: 03.83.21.36.40

**color'i**



le Jardin des Fleurs



VOTRE FLEURISTE

2 avenue Foch  
 54270 ESSEY LES NANCY  
 essey.les.nancy@lejardindesfleurs.com  
 Tél. 03 83 20 30 91

OUVERT 7/7

[WWW.LEJARDINDESFLURS.COM](http://WWW.LEJARDINDESFLURS.COM)



Si vous êtes intéressé,  
 n'hésitez pas à contacter Philippe Mifsud,  
 service culturel, au 06 26 60 45 43  
 ou [philippe.mifsud@esseylesnancy.fr](mailto:philippe.mifsud@esseylesnancy.fr)

# capvital Hom'Ethic

LOCATION ET VENTE DE MATÉRIEL MÉDICAL



Zone porte verte 3  
1F, rue Catherine Sauvage  
54270 Essey-Lès-Nancy



Santé  
Confort  
Bien-être  
Mobilité  
Incontinence  
Handicap

03 83 29 21 77 • [contact@hom-ethic.com](mailto:contact@hom-ethic.com)

sur présentation  
de ce coupon  
**-10%**



## LOCATION DE VÉHICULES

### GAMME FRIGORIFIQUE



Remorque  
frigorifique  
3m3  
(clayettes  
amovibles)

Camion  
Frigorifique  
9m3  
(équipé d'étagères  
amovibles)



### GAMME UTILITAIRE



Utilitaire 20m3  
(hayon de levage)  
**MASTER**

Utilitaire 17m3  
(GPS - radar de recul)  
**MASTER**

Utilitaire 11m3  
**MASTER**

**TRAFIC**  
Utilitaire 6m3

### GAMME TOURISME



**CLIO IV**  
GPS



**SCENIC**  
7 places  
GPS



**MEGANE ESTATE**  
GPS

POUR TOUTE DEMANDE DE DEVIS GRATUIT, CONTACTEZ NOTRE PÔLE SERVICES :

✉ [service-sav-es@cora.fr](mailto:service-sav-es@cora.fr)

☎ 03 83 29 85 85